工商晚報
THE KUNG SHEUNG EVENING NEWS

督印及承印　工商日報有限公司
香港灣仔分域街十八號
電話：編輯部：七七七六〇七　採訪部：七六二一九二　營業部：七七三二〇七　社長室：七六四八五四
中區辦事處：二二一一六〇　二二一二三八　二五四九五
電報掛號　郵政信箱六十二號
出紙一大張　售價壹毫

加強南越空軍力量
美國俯衝轟炸機運南越
第一批下月初到達

【華盛頓十三日路透社電】國防部本日透露：七十五架「天空襲擊者」式海軍俯衝轟炸機之第一批，刻在開往南越之途中，及於下月初將可到達該地。該等飛機此次被調往南越，係用以代替留在該地之七十二架T二八式教練機及B二六式轟炸機。該項消息，係由空軍部長沙克特致參院武裝部隊委員會主席文遜之一封信函（經於本日公開發表）所發表者。據麥南馬拉於本日離開西貢時宣稱：該等「天空襲擊者」飛機，此次奉派往南越，係在於增加南越空軍之力量、效能與火力。

【華盛頓十四日合衆國際社電】美空軍部長沙克特，於星期三否認關於美國飛行員在南越使用陳舊飛機之各項指摘。渠謂：T二八式及B二六式飛機，對於其所負之任務，曾有「顯著的」表現。渠並謂：「對此等飛機之給養數額，在困難之情況下，可與空軍之平均數額互相比擬。」沙克特係在向衆院武裝部隊委員會主席文遜所提出一項報告書中發表此等言論。該委員會計劃在國防部長麥南馬拉由南越返國時向麥氏盤訊此項問題。據沙克特宣稱：美空軍在T二八式及B二六式飛機之死亡人數爲十九人，此係由於作戰行動所引起者，并有五人在此等飛機出於其他原因以致死亡。渠謂：「有三人在作戰中失踪。」據稱：「吾人之飛行員曾在南越以顯著的技巧與勇敢精神執行其任務。」

羅泊斯當選巴拿馬總統

【巴拿馬十四日合衆國際社電】巴拿馬執政黨總統候選人羅泊斯，於本星期三當選該國總統，渠其擊敗之競選對手前總統阿利亞斯則指選舉舞弊，而呼籲其國人支持由渠（指阿氏本人）當選之說法。選舉委員會人士稱：該國選區共爲一千一百四十一個，尚未開票之選區者僅七十三區，羅泊斯已得之票數，較阿利亞斯所得之數多一萬一千票。上述人士稱：即使未開之票全部由阿氏奪得，阿氏亦無法取勝。截至今日正午時分之開票結果，羅泊斯得十二萬八千五百廿九票，阿利亞斯得十一萬七千零五十五票。阿氏斥本屆總統選舉「投票舞弊，醜不可言。」阿氏謂：「國人係呼籲巴拿馬社會人士心中自有決定」，願人士對之給予支持。

巴西宣佈與古絕交
加斯特羅更陷孤立

【布拉西里亞十四日合衆國際社電】巴西已在今日與赤色古巴斷絕外交關係，使拉丁美洲國家與古巴依舊維持邦交者僅餘五國而已。

巾幗不讓鬚眉　美女工程師　有驚人新發明

美國太空總署嘉達太空飛行中心之太空飛行女工程師龍德太太，經已發明一種無活動裝置之新活瓣，供太空飛行員控制人造衛星反應噴射管噴出液體動力燃料。此種噴射管，可在短暫時間內獲得操縱人造衛星在太空飛行方位所需之動力。（合衆國際社無綫電傳眞）

美國如何軍援南越　須待麥南馬拉意見
麥南馬拉的報告，可能反映新的想法，並建議實行新的變更……

【華盛頓十四日合衆國際社電】共和黨議員布魯姆菲爾，於星期三促請衆院外委會，設法由國防部長麥南馬拉取得最近的意見，然後對軍事援助南越授權，採取任何行動。布魯姆菲爾謂：麥南馬拉（渠經已結束對南越之兩天訪問）「可能願望修改其對於防衛世界此一個部份地區所作之估計」。渠在致送與該委會之信函中宣稱：麥南馬拉之意見，可能反映新的想法，及建議在吾人軍事援助南越計劃中實行各項新的變更。」布魯姆菲爾并建議採取延宕行動，直至麥南馬拉回返此間爲止，因詹森總統促請該委會政府派委員對其三十四億援外計劃不可作任何重大的削減。

【西貢十三日合衆國際社電】美國國防部長麥南馬拉本日在「例行訪問」後，離開西貢。渠稱：美國已決定在南越游擊戰上，不使用噴射機。麥南馬拉及美國參謀首長聯席會議主席泰勒將軍，與駐在西貢之美國軍事人員密談兩天後，於本日當地時間下午七時（格林威治時間上午十一時）前往檀香山。麥南馬拉在機場招待記者時提出警告謂：「此將爲一個長期之戰爭」，可能維持五年至十年。麥南馬拉今晨第二次聆聽美國軍事人員之簡報，以求衡量美國對南越之援助。在記者招待會中，麥南馬拉特別稱讚兩項常被此間觀察家抨擊之計劃。麥南馬拉表示，渠注意到南越戰鬥部隊之質素，已有改進。渠又讚揚民政人員訓練計劃，此等人員乃將執行政府之「綏靖計劃」者。

美國務院發表聲明
美助我訓練部隊　供保衛台灣之用

【華盛頓十四日合衆國際社電】美國國務院於星期三否認所付諸關於美國正在台灣訓練中華民國特別部隊，俾用以在南越對共黨游擊作戰之說。據新聞官麥克羅斯基宣稱：美國數年以來即已協助訓練中華民國部隊，此舉包括訓練反游擊隊戰略，俾供防衛台灣之用。但渠宣佈：「吾人并未有供給援助或訓練中華民國部隊，俾在南越使用。」麥克羅斯基係評論台灣所據傳之消息，謂美陸軍突擊隊正訓練中華民國特別部隊，并謂：台灣方面現紛紛付測該等部隊可能註定在南越供作使用。

【本報訊】台北消息：中華民國政府正在籌求其他步驟，援助南越剿共。沈昌煥外長十三日對新聞記者們說，中國在過去已在經濟技術和水利等方面，給予南越幫助，現在中國政府正在籌求其他步驟，援助南越剿共。

【漢城十三日泛亞社電】韓國國防部長金聖恩昨告記者謂，韓國準備以軍事援助供給南越，倘南越提出正式請求，即韓國可能出兵協助南越，與越共作戰。按一九六二年五月韓國曾派一軍事顧問團赴南越，該政府當時且曾考慮派一個師前往協助作戰。

【台北十三日美聯社電】中華民國國防部發言人裘毓棻海軍少將，於星期三日稱：渠並無消息以証實台北所傳：美國陸軍突擊隊，正在台灣北部山區訓練中華民國部隊之說。美國協防台灣司令部發言人麥卡察海軍少校，於星期三日則謂渠對此項消息「現時」並無評論。美國「紐約時報」引述居住在所謂訓練地區之人民之言稱：該區訓練之中華民國部隊，被將中途往中國大陸。該報又付測，美國突擊隊可能訓練中華民國部隊，以備派往南越作戰。

【台北十四日合衆國際社電】據此間消息：一個南越軍事代表團，於星期三日抵達此間，顯然有秘密任務。消息靈通人士告合衆國際社記者稱：該代表團由阮吳利（譯音）少將率領，此間對阮氏在南越陸軍部之名銜，與工作未悉。合衆國際社接觸中華民國外交部與國防部官員，惟彼等對此四人南越軍事代表團之訪問，保持緘默。觀察家對此次訪問，認爲十分重要，因爲，正當消息相傳中華民國政府可能派出游擊隊或甚至正規部隊到南越作戰。該代表團之抵達，並無公佈，其活動及在台北之停留地方亦保持秘密。一份晚報謂：該代表團來自東京。此消息亦未經証實。此乃南越近數月來第二個秘密軍事代表團之訪問台灣。

菲律賓檢討中菲間關係

【馬尼剌十三日泛亞社電】菲代理外交部長戈寄昨晚宣佈：渠率總統命組織小組檢討中菲條約，現定本週末召集有關部門舉行會議，作初步之檢討，屆時會中將集中討論三問題，即：㈠逾期華籍遊客問題；㈡關閉全菲各地華校問題；㈢華人「少數民族」在菲國所享有之經濟優越地位問題。戈寄將自任檢討小組主席。渠並宣稱，中華民國駐菲大使館參事田寶岱曾來訪，並曾討論中菲間之各項懸案，惟渠未透露會談內容。此間華僑方面有資格之人士今日對本社記者表示，此次之問題頗不簡單，觀於菲方官員來勢之洶洶，華商此次之應付，頗比過去爲難。此次排華新擬議，尚係菲國政壇內部問題所引起，則將尤爲棘手。

西貢又有爆炸

【西貢十三日美聯社電】星期三晚，西貢機場以北之貧民區，發生一項爆炸，相信爲越共所爲。此次爆炸，在美國國防部長麥南馬拉乘搭飛機離開後卅分鐘發生。保安人員稱：此次爆炸，有一個越南人斃命，三人受傷。

柬軍機兩架越境襲擊南越政府軍
美國務院正對此事加以調查

【華盛頓十四日合衆國際社】若干報導稱：柬埔寨有噴射戰鬥機兩架，於本星期二侵入南越領空，襲擊搜剿赤色游擊隊之南越部隊。美國國務院於本星期三宣佈正在就此等報導從事調查。該院新聞官麥克羅斯基告記者稱：「吾人正在設法查明實情。」麥氏稱：出事地區之美國人員已奉命對此從事調查。

【聯合國十四日合衆國際社電】柬埔寨本日請求安全理事會召開一次會議，俾商討其所提出關於南越部隊及美國顧問，曾侵犯柬埔寨與南越邊境之指摘。該項請求，係在柬埔寨大使賓西桑致送與安理會主席法國代表賽多之一封信函中提出者。

美援南越新機雄姿　美國國防部於十三日透露：七十五架美國海軍「天空襲擊者」式俯衝轟炸機之第一批，「現已首途開往南越及將於下月初抵達該地」。該項消息，係由美空軍部長沙克特於答覆各方提出謂美國飛行員，在南越乘坐陳舊飛機作戰以致死亡之指摘時所透露者。圖爲該等「天空襲擊者」式轟炸機之雄姿。（合衆國際社無綫電傳眞）

友蘭　洋服頭足
最新運到　英美名廠
新花特麗綾　絲毛的確涼
精料　價錢公道　保證滿意
總行：銅鑼灣利園山道十三號
分行：北角英皇道三〇九號
電話：七〇一三六二

第一個黑人影帝
薛尼波第成名記
子期

當他並未受到金錢上的損害時，我們可以預測他在如此的光榮時刻，而竟致失業，是可厭惡之事。無疑的，如果他的皮膚顏色是白色，他的工作，自不愁有中斷之虞。但是，現在只有極少數在劇本中寫明非由黑人扮演不可——而同時代社會的態度漸漸減少了反對一個由白人也可以擔任演出的角色改由黑人扮演的阻力，所以，黑人才能有一小點的機會。

「當然，這是一種挫折，」波第萊認道。他擬視着窗外的社會，那些人會向他表示十分尊敬，但却不能令他獲得工作。「但是，生活對於任何創造性的人物，都充滿了挫折的。

「挫折是嘗試的活動中生出來。『嘗試』這兩個字，有關鍵性的意義。如果你的確眞心的努力完成了某件事，不必管它的結果，爲成爲敗，你總可以獲得經驗作酬勞。」

波第感覺好萊塢的電影工業，也仿如我們所一度認爲的，是他的黃金時代，已一去不復回的了。他認爲，這種生意的前途，不論它是否一部夠長度的故事片，讓觀衆能在家庭的銀幕上收看；抑或是像現今那種祇夠三十分鐘演出的短片，最多也不過是附屬的娛樂製造商爲安排電視而兼營的節目而已。

爲了保持活動，他知道除了拍片外，必須另有其他的做法。這就是，爲什麼他要親自動手寫劇本的緣故。也就是爲什麼他要和聯合藝術家公司，談判拍攝兩部影片。其中一部由他導演，他希望有一天可以產生出能合於舞台劇之用，也可以用爲拍電影的劇本出來。

不管外間批評他的禁譽如何，奧斯卡獎、外國記者聯誼會獎和柏林電影節獎，都認爲他是本年度最傑出的演員，但波第碰到有人叫他做『藝術家』時，他總是臉面紅了起來。

「這個名詞，在好萊塢，用得太濫了。」他提出辯論。

「通常，每個人幾乎都是藝術家。那些理髮師，那些在晚衣舞中唱搖滾樂的，都是同樣的稱呼。幾乎，每張表演的合同上，他的身份的合法稱呼，一律是『藝術家』。

「唔，我不願意那樣子的追求財富，我不能在那樣自己放縱中過活。我祇是個演員。我對某些角色能扮演得較爲好一點，那就是我經常所引爲滿足的事。」（下——全文完）

電影公司開派對
羅拔泰萊與巴巴拉會面
兩人離婚已十二年

【好萊塢十三日美聯社電】祇有好萊塢能夠替一對離婚十多年之夫妻舉行一派對晚會。昨晚好萊塢環球影片公司舉辦派對晚會，招待巴巴拉史丹域及羅拔泰萊及其他工作人員，巴羅兩人係該公司恐怖奇情新片「夜行人」之男女主角，兩人曾於一九三九年結婚，一九五一年離婚，屈指一計已仳離十二年之久，五十六歲之巴巴拉史丹域稱：我與羅拔雖然離婚，但仍屬老友。記者詢問將否反對與羅拔拍片，巴巴拉說不會，但不知羅拔太太有何意見，羅拔太太爲蘇拉泰絲亦係一女演員，表示不反對，並作神秘的微笑。五十二歲之羅拔泰萊，則謂如巴巴拉不反對彼亦無所謂。

柏德烈茜妮醫院中產女

【英倫．牛津十三日合衆國際社電】金像獎最佳女主角柏德烈茜妮星期二日在此間的拉特克里夫產科醫院誕生女孩。她的丈夫是作家倫諾達爾。柏德烈茜妮因演「牧野梟雄」一片獲得本年度的金像獎。

仲凱輪沉沒後　遇難海員眷屬　襲該輪辦事處

【台北十三日美聯社電】中華民國貨輪「仲凱」號，（載重量二千七百十一噸）於本星期一在日本以南海面沉沒後，有船員廿五人失踪，此廿五人之家人，曾在基隆襲擊該輪船主之辦事處。中華民國警方稱：此批人打破該辦事處之窗玻璃，旋即衝入辦事處內搗毀傢俬與設備。警方稱：該公司職員答應竭盡全力打救失踪各船員後，卒已勸導此批人離去。該辦事處之人員並無死傷。「仲凱」輪爲中華民國國營機構招商局之物，該輪於上星期六載肥料二千二百公噸前往南韓釜山，基隆則爲其停泊基地。「仲凱」輪共有船員四十五人，已知獲救者廿人。此四十五名船員之家人，大部分居於基隆。日本方面之報導稱：救起該輪一批人之一希臘貨輪發來電報，指「仲凱」輪因火藥爆炸後之十分鐘沉沒。「仲凱」輪輪主稱：「仲凱」輪於發生爆炸出事，現則並無証據足以証實此說。

英國內相將宣佈
蘇格蘭場準備搬家

【倫敦十四日合衆國際社電】蘇格蘭場可能遷址。英國內相布魯克料將於本星期四宣佈，倫敦警察總部會遷出現址，意即刑事偵緝隊與罪証專家將會遷往新址，而可能遷往泰晤士河彼岸刻在展建而以「南岸」知名之地。蘇格蘭場自一八二九年起即被作爲倫敦警察總部，此名源自中古時代築於該地一座宮殿之名。在中古時代，蘇格蘭君主於倫敦稽留期內，例在該宮之內下榻。

天氣

預測今日吹和緩疾勁之東風，天色良好，溫度稍比昨日高。

今晨七時之室外溫度爲攝氏廿二度（華氏七十二度）。濕度百分之七十八。

昨日溫度最高爲攝氏廿五度六（華氏七十八度一），最低爲廿一度四（華氏七十度五）。

今晨十時之溫度爲攝氏廿四度（華氏七十五度）。

昨日存水：卅七億三千三百萬加侖（包括深圳水庫供水及額外供水在內）。

【邁亞密十三日美聯社電】古巴之一流亡組織於本星期三報導已對古巴現總理加斯特羅政權發動搗亂和騷擾活動之首次襲擊，即曾進襲古巴煉油港之一間糖廠。此組織爲「革命復興運動組織」。該報譽襲擊該省糖廠殊爲得手。按：煉油港位於古巴極東份「東方省」之南部海濱。

【馬尼剌十四日合衆國際社電】據菲律賓移民局長威伏於星期三宣稱：菲律賓可封閉在此個國家之華僑學校，且不違反其與中華民國所訂之條約。威伏謂并無一項條約，可使到一個外國有絕對權力，在另一個國家內設立學校，俾教育其僑民。威伏發表該項聲明，係用以答覆來自台灣及此間華僑關於在菲律賓設立華僑學校，係由中菲兩國一項雙邊條約所保障之評論。渠并謂渠對封閉華僑學校所提出之建議，「并非係胡亂之事件，而係以愛國及誠實的動機爲其根據，俾符合菲國家及菲律賓人民最良好利益。」

【西貢十三日路透社電】據報：南越共軍已於今日將政府軍三營人包圍。此三營政府軍，意欲消滅設在西貢以北三百哩之一共軍主要指揮部。據報：該地區內之兩支政府特遣隊曾免於遭共軍包圍，另一大支政府軍則已陷於共軍之包圍圈，而且此刻天氣惡劣，使空軍支援此批政府軍之工作遭受阻撓。南越政府於上月派出大批部隊，對戰林山地以鄰夏區知名共軍指揮部協同出擊，曾摧毀共軍若干設備，但共軍則退入叢林避戰。「鄰夏」在窮近寮國邊疆之叢林高地，相信係南越中部各省共軍組兵之指揮處。

【內華達州拉斯佛加斯城十三日美聯社電】F一〇五式噴射戰鬥機一架，週三在內里斯空軍基地起飛之後墜毀於拉斯佛加城之房屋中，引起爆炸及大火，燒毀住宅七間。據警察稱，死者共有七人，包括該機之機師員。

【莫斯科十四日合衆國際社電】塔斯社報道：土庫曼共和國首府阿什喀巴城之地底，三週下午二時五十分發生強烈地震，惟未提及人命財產之損失。該城貼近伊朗邊界，在十六年前曾發生大地震，全城幾變爲平地。

港九最新型一價百貨商店
瑞興百貨有限公司
最新貨品
夏季
源源運到
新歛旅行裝介紹
明日（十五日）下午七時四十五分至八時十五分，請參觀麗的映聲中文電視台「現代婦女」節目•

義大利名廠

女裝時款皮鞋
每對七十五元半
祇在　九龍新公司　九龍分店　發售

新貨貢獻
瑞士51''封晚裝綉花尼龍紗　每碼五十二元半
義大利女裝新款絲丁恤　每件十九元半
義大利女裝新花尼龍絲衫裙　每件八十九元半
義大利比基尼泳衣　每件四十九元半
義大利新花尼龍泳衣　每件四十九元半
義大利女裝高踭皮鞋　每對七十九元半
美國圖案花沙灘巾　每條二十五元半

玫瑰夫人
最深人情味！最富娛樂性！
姊妹花情場爭智，心上人竟是仇家！

倫敦　百老匯　國泰
今天獻映
別創一格歌唱片
出場序　白露明　趙雷　主演　李湄　客串
七彩闊銀幕
賣油郎獨佔花魁女
古有花魁　今有靚女　三生石上　檀下奇緣
監製　胡晉康　製片　王　導演　屠光啓
聯合出品　電懋　發行

新世界　香港　眞光　光明　皇宮　英京　龍城　華樂　金星
大爆場
預售戲票•請早定座
今天九院續映
半壁江山一美人
九龍公司出品：全部伊士曼七彩　工架美妙　歌唱美妙巨片
任劍輝•南紅•李鳳聲　主演　馮志剛　導演
古典名劇　新穎編排　歌樂悠揚　工架美妙　多姿多采　悅目悅耳

工商晚報 體育

香港隊征歐籌備有新發展
瑞典法國已覆 接納往訪作賽
足總昨電促瑞士丹麥即覆實

足球總會參加亞洲盃決賽的代表隊，前往歐洲遠征問題，昨日又有新發展。足總接到北歐瑞典足總來電，表示將接納香港代表隊在瑞典的斯德哥爾摩及荷辛堡兩城，共賽兩場。因此，香港代表隊現在已獲得西德三場，法國兩場及瑞典兩場，合共在歐洲已有七場賽事。

上述的七場比賽，每場均是包賬一千英磅，合共便可獲七千英磅，伸港幣已有十一萬二千元港幣，另外接待食宿，因此，香港代表隊參加亞洲盃賽，可以不用虧本了。

至於足總與西德航空公司簽約，事現仍有些少問題，未能解決，這就是在法國的兩場比賽，日期方面有待斟酌，非將之解決不可。

此次足總與西德航空公司簽約，最主要之一點，不過係足總可以將前往以色列參加亞洲盃賽及賽後前往歐洲各國訪問的航機旅費，可以抑後付給，另一方面，該公司負責，將西德三場之包賬費交回足總而已，并不是一如過去杜林模的計劃，負責航機旅費外，還給予五千美元作為零用金，而改由足總本身自己負責任。

關于法國及瑞典的四場比賽，足總已經接到兩國接納前往的電報而已，根本還未有談到簽約問題。

因為時間過於迫促，側聞香港代表隊除與西德航空公司簽約前往西德作三場比賽外，至於再赴法國，瑞典或其他國家訪問，便不再等候簽約，將必先行前往了。

一位圈中人認為，既然今次香港代表隊訪問歐洲，已改由足球總會自行辦理，則賴白球經紀，相信亦一定會予以協助的，同時，香港代表隊如果一定前往瑞典，便多經過丹麥的京城哥本哈根，而丹麥哥本哈根足球會的高芝，愛肯甜密各隊，均曾先後來過香港訪問，相信在禮上往來之下，丹麥足總，諒亦會接納香港隊作三兩場比賽的。

如果丹麥亦接納，香港隊比賽，則香港隊可順利完成遠征，而且不會虧本了。（金剛）

德瑞法賽期亦暫告編定

關於遠征地區的賽期問題，在西德第一場是下月六日對安德烈隊，餘兩場日期再行電告。

在法國的賽期定下月十日，十四日，第一場對華倫仙尼隊，第二場在巴黎對巴黎聯隊，包賬是三千美元一場，相等於一千英鎊一場。

在瑞典的賽期，暫定為下月二十五日、三十日。

足總昨再電催瑞士、丹麥兩地足總請其及早電覆，然後根據上述五國在歐洲位置，確定後即，如果全部洽成，則將以色列到西德、法國、瑞士、瑞典、丹麥，依次完成賽事後，即行班師，歸途在星加坡參加法、星埠際賽。

由於行程預算本月二十四日乘英航機出發，要七月中下旬才能返港，足總昨經通知球員今天辦公時間到足總簽署志願書，如有不願意參加，或不能請假者，將重新補選，及準備辦出入境手續。但如果須要足總協助請假，足總將代表球員服務機構協助請假，但一經簽署志願書後，必須作全程旅行，以免中途退出，影響實力。（江）

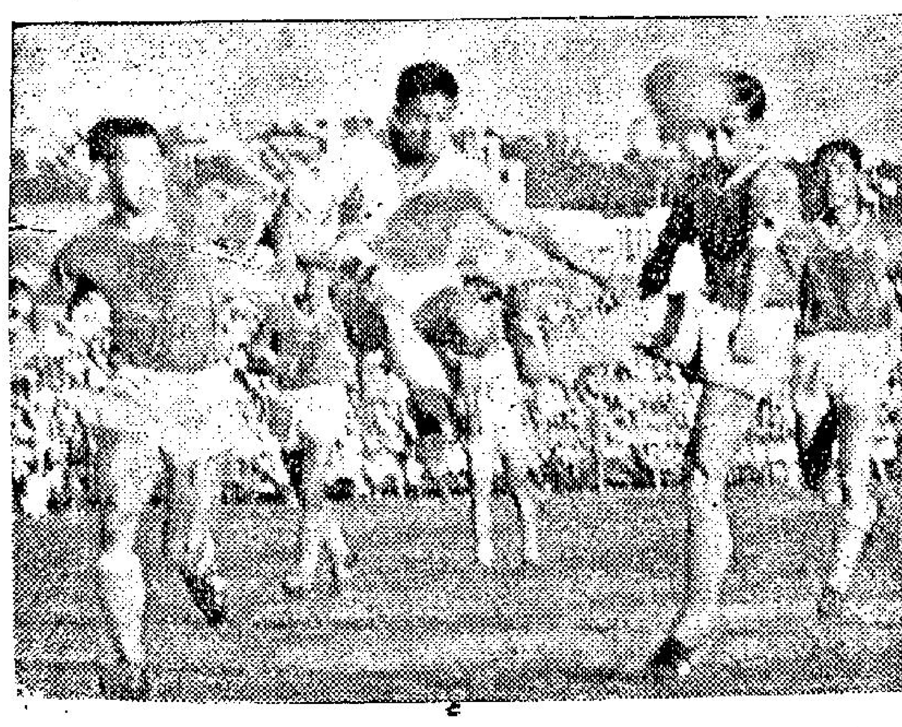

傑志勝東華三比二，聯賽就此煞科。圖為東華中鋒黎子福（白衫）深陷傑志軍團，林尚義，陳耀洪（右）陳燦林（左）三人夾擊，黎子福躍起以避的鏡頭。

賽後縱論

傑志挫東華 穩奪冠軍銜

已獲得甲組足球聯賽冠軍的傑志，昨日以三比二擊敗東華後，本屆甲組足球聯賽便全部結束。

傑志昨日與東華之爭，過程只是緊張却乏精彩，雖然上半場曾打成一比一平手局面，惟傑志始終佔優勢，一度且以三比一領前。

比賽至完場前五分鐘時，馮紀良竟明顯的向袁權韜踢去，袁權韜傷腳倒地，被抬離場，傷勢不輕，馮紀良則被罰出場。

據悉：袁權韜事後被送往照X光檢驗，傷在脛骨，尚幸未致折斷，約一兩週即可康復。

花墟球場昨日共有七千多看客，收入八千餘元，同場舉行的預備組比賽，東華以八比一勝傑志。

昨日兩隊出場人物如下：

（傑志）伍振良 林錦棠 陳燦林 陳炎新 黃兆和 林尚義 張子慧 孫志強 張子岱

（東華）陳輝洪 袁權韜 馮紀良 莫振華 駱德興 姚卓然 郭秋明 馮紀瑰 黎子福 李熾光 吳澤鑾 曾鏡洪 曾鏡光

港隊廿四出發 今午召開座談

入選為本港出席亞洲盃足球決賽代表球員，決定廿四日啓程赴以色列，在出發前，將在港府大球場舉行四天集訓，日期是十八、廿、廿二及廿三日。

又：足總召集香港代表隊球員今天下午六時，在足總辦事處座談，同時徵詢各人對於前往以色列及遠征歐洲的意見。

球人球事

甘乃波打脫牙帶血吞 新馬仔向三六博運氣

△球壇怪事年年有，今年似乎特別多，球季開始便「落筆打三更」，光華與傑志因比賽秩序首先起訴，到了球季快到結束，又爛出五一七「未盡全力」，球會被罰，球員受審，東方贏了九巴更有是非，有人提議要重新再賽，有人提議要懲罰球員，有人提議夫南九巴請新自我檢討，將來結果如何，今天便知。

△「急先鋒」郭滿華向來以衝刺力快速見稱，雖然盤傳技術平平，但其射門的刁鑽疾勁，足堪與「球王」相比，日前在愉五之役，五一七門將甘乃波就因迎門吃了「急先鋒」一個「波餅」，由於來勢凶猛，其疾如矢，且打正了滿頰，居然把甘乃波一隻牙齒打下了肚裡，害得了甘乃波終日為了肚裡的牙而發愁。有人更笑他：「打脫牙帶血吞，好野！」

左腳王準備招兵

△「大米斗」李炳照，是本屆東方球隊一位出錢出力的球人，日前贏了九巴之後，有人認為這場球賽有一人造衛星之嫌，「大米斗」條氣唔順，他認為今天如果東方再勝南華，不知有無人說東方開話呢？查實東方球員其中不少好手「國腳」也有，「香港腳」也有，祇差者是氣力而已，今各球員氣力充沛，就算冠軍的傑志東方也可能擊敗他。

黑蜂亦棄馬從狗

△升班馬星島，在乙組中向餘對東昇一伙，不論勝負，雙雙再度陞回甲組去。星島鑑於目前的實力，將來難以與各隊甲組爭雄，故教練「左腳王」許竟成及「管理」郭永章等，業已滿肚密圖，準備下屆實行招兵買馬，更欲號召舊「噴射機」一羣回防，藉以加强軍力。

△「新馬仔」陳輝洪，平生素有財運，當頻絕境時，往往柳暗花明又一村，竟能絕處逢生，現目馬季既已結束，而球賽亦告完竣，「新馬仔」陳輝洪與「黑蜂」梁偉雄、「小生棠」林錦棠等友好，棄馬從狗，實行向澳門的狗場搵食，以便碰碰運氣，希望撈番一筆橫財歇暑。

△「耀仔」陸炳耀本是星島不弍之臣，奈何因前途關係，致為勢所迫轉投元朗，但近日聞星島回陞甲組，實行號召舊戰友回防，陸耀炳對此首先發生熱烈響應，認為與星島舊同僚再度並肩作戰，乃最快樂不過的事情，只要星島確實有行動時，有意重新歸隊。（一足）

足總聯賽小組檢討巴東賽事

足球總會聯賽小組委員會，定今日下午六時在會議室，召開會議，主要事項乃是檢討關於九巴東方一場比賽，必得利和阿利士指九巴「詐分」問題，這一會議預料有一番的爭辯。雙方面接得足總通知後，已決定今天派出委員代表出席，東方會且準備以强硬的反駁。一般預料可順利無事解決。

菲亞洲籃球隊在港四戰四捷
今夕暫無戰事

港菲籃球比賽今夕無戰事，●晚移師九龍伊利沙白青年館由菲律賓亞洲戲院隊與香港聯隊交手，昨晚亞洲戲院以八十四比七十一勝香港聯賽冠軍流星隊。

菲律賓亞洲戲院隊訪港四戰四捷，在前三伙中均以大比數獲勝，昨宵與冠軍流星隊交鋒，遭到主隊強烈的抵抗，僅以八十四比七十一獲勝，是客軍訪港以來演出最精采而又最緊張的一伙，雙方都採快捷進攻，和町人防守，主隊的盧荷樂與黃錦棠投射的奇準，所以積分拉得很緊，上半場多次平手，互有領先，下半場客軍節節領先，主隊亦步亦趨，至決戰階段，積分仍很接近，最後三分鐘，七十四比七十客軍以兩球佔先，主隊後勁不繼，被客軍一輪急攻以八十四比七十一獲勝。是夕伊館球迷達多，情況熱烈，半場休息之際由亞洲戲院隊的兩名男童和兩名少女作扭腰舞表演。

許娜娜及威林喜路
獲全港最優秀運動員榮銜

香港業餘田徑總會昨假大會堂舉行週年頒獎典禮，何瑾將士蒞臨指導，教育司簡乃傑夫人主持頒獎。

受獎的田徑運動員近百人，當宣佈威林喜路和許娜娜獲得本年度全港最優秀男女田徑運動員時，全場爆發出熱烈的掌聲。

這兩名全港最優秀運動員都很年青，均是十來歲的學生，屬初級組（十九歲以下）的，但他們的成績不但超過高級組，而且曾破全港紀錄創下多項新猷。

許娜娜年僅十七歲，是聖士提反女校的學生，她不但是籃球與排球的好手，在田徑運動上更一鳴驚人，在二百公尺徒手跑中突破廿七秒大關，以廿六秒八打破全港紀錄，她的一百公尺亦以十二秒六壓倒伍雪葵創下全港新猷，跳遠十七呎三吋，僅以數吋之微，步伍雪葵後塵，在初級女子賽中包辦了六十公尺、一百公尺，和跳遠三項冠軍。

威林喜路是拔萃男校學生，他以短距離徒手跑著名，在二百公尺、四百公尺徒手跑和四百公尺接力中均創全港紀錄，二百公尺跑廿一秒六，四百公尺跑四十八秒八，均是上季的成績，在全港公開賽中，包辦了一百、二百和四百徒手跑的冠軍。

香海偶拾
德叔作

女：「你的丙組身裁，怎配得我這甲組去游泳？」

女性曲線恩物

製衣專家說，如果墊托得當，即能保持美妙的身裁。譬如曲線欠佳的女子，選用新型的護胸，使馬上使人有曲線玲瓏的感覺。

洛山

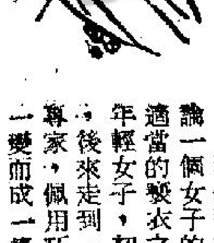

現代製衣的巧妙設計，對女性的曲線補助不少。無論一個女子的身裁如何，三圍是否有某種缺憾，穿用了適當的製衣之後，便可以判若兩人。有一名為珍妮伐的年輕女子，初時因為身裁發展不大均勻，甚至名花無主，後來走到一間服裝公司的製衣部去，求教一位女製衣專家，佩用巧妙設計的製衣，竟然由一隻醜小鴨，搖身一變而成一隻美麗的天鵝，女性製衣，改造曲線之妙，不能不嘆為奇跡。

據這位女製衣專家解釋，無論一個女子的臀部過於闊大，而胸部和腰部則比較細小，或者有其他身裁上和曲線上的缺憾，都可以利用特製的乳罩，腰封和臀墊彌飾的。

她帶珍妮伐到度身室去，叫她除去身上的衣服，祇留下一條內褲，然後量度她的三圍，所得的尺碼是三五，二八，四〇，身高五呎十一吋又四分三。

三分鐘後，她帶了一對設計美妙的腰封回來，質料輕盈，珍妮伐穿了之後，她的高大而呆板的外表，變為窈窕起來，在照身鏡前一看，不禁大呼奇跡，因為，她下垂的小腹縮了回去，臀部看來細小了些，大腿上也呈現動人的綫條，而且也由於三圍綫條配合，使人一望，不會有個子高大的感覺。

那位女專家說，如果墊托得當，便可以保持美妙的身裁，難以找到任何瑕疵。胸部曲綫欠佳的女子，可以用新設計的乳罩改善。這種乳罩與普通乳罩不同的地方，就是它附有特別的墊子，不特可以將乳部托高，還可以在兩側浮突起來。

珍妮伐買了這對腰封，所付的代價不足五鎊。她本來有幾個未結婚的男同事，以前都不會請她去喝咖啡的，自從她改善了她的曲綫之後，儼然成為一個天生的尤物，那幾個男同事也爭先恐後約她喝咖啡或看電影了。

除了乳罩之外，腰封也是女性曲綫的恩物。佩用了適當的腰封，可以使下垂的小腹縮入，使腰肢與胸部和臀部的曲綫配合。腰封的種類，不一而足，有些是在兩側附有鈕帶，有些則在小腹間有橫幅，扣在兩側的鈕子上，有垂下的小腹的，可以用後一種；若果祇是腰部粗大，便可以用前一種。

法國式的肚箍完整一塊，前邊是尼龍直條，兩側是彈性的橡膠，它的用處就是將腰肢收緊和將胸部托高。

另一種褲帶，也可以作腰封用。它是用富有彈性的原料製成，覆蓋腰腹之間，下附吊襪帶，將絲襪吊緊。

至於臀部曲綫欠佳的，可以採用臀墊，這種內衣飾物大致可分兩種：第一種本身就是一個短小的腰封，後邊却附有可以移動的乳膠墊子，將臀部曲綫頂高托，增加臀部的曲綫，在不需要時，可以將乳膠墊子取出；第二種也是用一個腰封做基礎，在兩側附有墊子，臀部後端處空出，這樣則有彈性托帶，托高臀部。

曲綫欠佳的女子，補助身體上某部份曲綫之不足，不妨採用上述的製衣用品，須知，有十全十美曲綫的女子，並不多見，唯有利用人工修飾，才可以達到這種功效的。

晚霧

西裝縫製談趣

喜愛穿西裝的男士們，你可願意知道，你身上穿着的衣服每一處的設計，是為了什麼才蛻變成今天樣子的嗎？潔心

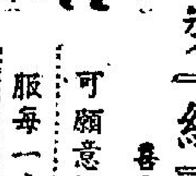

西裝流行世界各地，不但上流社會或富賈名商巨著，連小職員或鄉巴佬也以穿着這種服裝為時尚。就這樣的西裝已經無形中成了世界性的服裝了。但是，喜愛西服的男士們，你們可知道西裝中每一件用品的起源和它是如何蛻變成為現在的服裝的嗎？

聽聽你們身上的西裝，都是有外衣領的，外衣領的作用是把胸前的布邊反摺下來，以求美觀，而必要也可以反上去保護頸部藉以取暖。在法國大革命時代，一個保皇黨發明了用天鵝絨縫製衣領，是表示向法皇路易十六致哀的。這種衣領也留存了好一段時間。

西裝採用墊膊起源於意大利人，由於羨慕中古戰士的威武，遂用厚布疊成墊膊縫到西裝外衣的肩膊上。後來由於一般有垂肩瘦膊弱點的人，為了矯正身材，都樂於穿着上潤肩膊的西裝，以裝成挺胸闊膊的雄姿。

至於西裝外衣上縫有衣袋是僅於一五六五年間的，以前的外衣是沒有衣袋的，人們都把錢袋掛在腰帶下面，由於人們愛把匕首藏在錢袋裡，而法皇查理九世就心有刺客，終下令斥綁人民攜帶錢袋和禁止縫匠們縫製。於是，衣服上的袋子遂代替了錢袋的用途。

西服的衣鈕縫在右襟上，據說是方便左手解鈕，右手拔劍的，因為古代人好鬥，隨時準備應付別人的攻擊。至於衣袖上的鈕子是非特烈一世所創始的，作用是防止兵士們以衣袖揩拭鼻水。如今衣袖上的鈕子，僅是虛釘而無實用的。

外衣的小上袋是放手帕用的，由於發現美洲新大陸，歐洲男學懂了吸鼻煙後，便開始用手帕。

時至今日，背心的樣子仍沒有多大演變，仍是電影中俠盜羅賓漢式的一種。至於襯衣的式樣原是堆滿摺摺的，至依利沙白時代遂改為漿硬的。

法國的民主黨採用潤腳褲子，表示跟貴族的緊窄馬褲不同，這種褲子也就一直流傳至今。至於褲子上筆挺的摺痕，是由於成衣店把衣服縫好掛在衣架上過久而造成的痕跡。後來，竟以有摺痕為美觀。說到褲腳反摺的源起，真是莫衷一是，有人說有一個名叫百烈羅沙的人，由於褲子太長，到縫衣店取衣服，縫衣匠僅把褲腳反摺塞實。另一個說法是反摺褲腳遮沾泥濘。又有人說摺腳的褲子增加重量，容易懸掛。

領托在肩上，後來為清教徒把它縮小成為光身的硬領，流存至今。至於活動硬領是美國一個聰明主婦發明的，在四五十年前已經流行。方便洗濯襯衣。

仙遊
兩分鐘小說

朱泰祥是一間小型打鐵店的學徒，由于他傻裡傻氣的，所以別人都替他安一個花號，叫他做「豬大腸」。

起初，由于他雖然有些十三點，但倒也算得上勤力，所以他的師傅對他也不錯。但是，到了後來，竟然愈來愈傻的厲害，使他師傅又氣又好笑，于是，最後連他的師傅也跟別人一樣，叫他做「豬大腸」。

一次，當他師傅正在趕貨，要打一個銅煲的時候，「豬大腸」從外面氣喘喘的跑回來，好像發生了什麼大事的，一進門口便說：「師傅師傅，有些很奇怪的事情要問你。」

他師傅以為發生什麼事，立刻停下工夫，問道：「做什麼那末緊張？」只見他說：「剛才我在隔鄰街道，見到一間商店關起門來，外面貼着一張黃紙，上面寫著『東主仙遊，暫停營業』，究竟是什麼意思？」他師傅見他真的傻到這樣，又好氣，又好笑，于是捉弄他說道：「別人叫你做『豬大腸』，真的一點也沒有錯，你就蠢到連這個也不知道，仙遊就是旅行的意思，這就是說店東去了旅行，所以暫停做生意。」他師傅還想再問時，他却說：「問什麼？還不去做工！」于是他只得唯唯而退。

不久，他師傅要到澳門去旅行，但恐怕他一個人照料不了，于是索性叫他關起門來。待他師傅去後，他便想道：「別人都以為我傻，叫我做『豬大腸』，好！我這一次做些顏色給你們看，好讓你們知道我不是真傻！」于是，他便把店門關起來，在門口上貼上一張「東主仙遊，暫停營業」的黃紙。（衣谷）

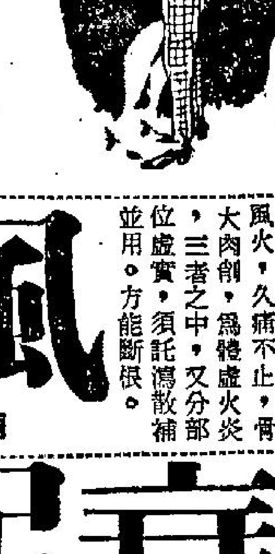

論盡人間

如果電話計次收費論
夏滿月

電話公司，嫌賺錢賺得少，已申請加價，此訊一傳，千夫所指，有個電話公司股東，為加價辯護之外，並提出論次計算辦法。

論次計算者，即係用電話多則多付電話費，用電話少者，少付電話費，假如此辦法實行，你估有乜後果？

老夏認為：第一，街坊之間，感情一定日趨惡化，舉個例言之，假如你閣下有個電話，平時街坊來借用。照例有托手踭，最多請佢唔好講咁耐而已。

如果電話論次收費之後，有人來府上借用電話，你老兄或者會話佢電話唔唔通，點解？因為電話用得多，電話費交得多也。

街坊借電話，如果次次都遇着「唔唔通」，自然明白原因何在，於是以後唔敢再借，以免碰到一鼻灰，不過，係氣到連電話都唔借之時，你閣下一定十分唔順。以後，你屋企火燭，街坊少理。你屋企有人叫救命，亦冇人理。街坊之間，情同冰炭焉。追本溯源，係因電話唔肯借俾人打，實拜論次收費之過也。

香港近年來，因為水荒，「樓下閂水喉之聲」，處處可聞，據說有個美國電視台之記者，已拍得摸水之情形，及錄起「樓下閂水喉」之聲，當做叫做云。

因為閂水喉問題，已經令好多同居或者街坊不和，情形都唔得，如果加埋借個電話打吓都唔得，則更加乜野感情都冇晒矣。

中國人有句名言：「遠親不如近鄰」。乃勸人睦隣相處，守望相助，但在樓下閂水喉與電話論次收費之情形下，睦鄰焉乎？打少場交，已經算好彩矣。

電話論次計數法，最可能發生之嚴重影響，當為掀起加價浪潮。比如一間酒家或茶樓，公共電話，本來任用唔關者，但論次收費後，人客用得多，老板一定肉刺，但又不能寫明，「打電話一次收費五毫」，於是祇係將電話費打埋入皮費，即係一盅茶，本來收五毫者，改為八毫子一位茶，如是你打埋三毫子電話費落去，之後其實，電話加價後之影響？話是否係電話論次收費辦法，并無多大實益，祇係可用電話之住戶人家，年來慳番多少，不過有資格裝設電話之家庭，相信不在乎年中慳三幾十，但係因電話論次收費，則多而且大公衆之不良影響，所生對利害相權，則按次收費辦法，根本行不通，電話公司，如果真係因為想多賺幾個錢，而要行呢個辦法，則香港之生意佬，個個關到入心入肺也。

綠蜻新語錄

杞人憂天
仲子

周武王為了紀念夏禹的殊勳，找着了他的後人東樓公，劃出如今河南杞縣的地方，封作食邑，名曰杞國。

當時天文學的智識，十分幼稚，傳說，有個杞人，因看見天體空蕩蕩的，沒有支柱，也沒有棵架，而日月星辰都飄浮在上面，他着實担心害怕有一天上面的是物體坍了落來，那麼他的性命便成了問題，於是廢寢忘餐，無法開解。他的親戚朋友，看見他憔悴得不成樣子，便都來勸他，可是怎樣都解釋不了他心頭憂慮，最後因憂慮過度，死了。

這句話，意思是說把無稽的憂慮，耿耿於心，不僅是不必要的，而且是有害無益的了。

小商報主隨筆
南海十三郎（七四）

天涯長作異鄉人，不禁感慨系之。

山河此日已光微，回首當年事已非。
煙霧漫空迷大地，澄清萬象待何時。

春雲舒展露出一線微，北望神州，陰霾滿佈，舊日山河，已非我有回首當年，舊夢全非，昔以戰後昇平，安居樂業，非望春風得意，祇願傲嘯林泉，奈何天下難逃刼數，一任虎吼狼嘷，邪說暴行，擾擾生靈，草菅人命，尚謂衆志可成城，忍心驅人作牛馬，倡言利用人力，建國邦，健者疲勞轉弱，弱者淪于溝壑，而宣傳者，更謂大地民生豐裕。樂土安居，肆放煙幕，亂人視聽，曾返鄉者，歸談真況，構盲公餅贈友人，啖之始知為花生麵泥糖而成，絕無香味，且甚難入口，食物如此，其他可知，又有大學教授，求戚友自港寄舊西褲，穿用物質缺乏，概可想見，而誇稱富庶之邦，竟有如此慘象，未悉何時，始能澄清視聽，庶海外僑胞，不受其愚。

花前把盞又黃昏，
梅酒含酸帶苦吞。
落絮帶將春去也，
晚風吹得黯銷魂。

園中看花，紅白杜鵑盛開，雜以藍色紫竹，渾如國旗紅白藍三色，因在花前把盞，籍遣念國之思。而梅酒含酸，味帶苦辛，惹我感觸，蓋建國辛勞，不知幾許前賢，艱難創業，使余等流離顛沛，長好，瞬又十載有餘，縱欲懷歸故里，惟念耿食周粟，且畏沾辱，逃不出魔掌，每日揣地勞作，等如奴隸，供人驅役，失去自由，暇即參與思想改造，精神亦受苦痛，勞瘁終日不得一飽，尚豈有花前把盞之樂，更恐有放逐之悲，智識份子，已不受尊重，萬目兆民塗炭，驚心學者窮途，況余等生就一身傲骨，焉肯向暴力者低頭？雖身如落絮？閒愁萬種，念大地已無乾淨……

遠年風濕 中醫 周達文
診症 早十時至十二時
衛生部考試 照考選 祖傳四代 直透筋骨
諸藥不止痛者 三天包效 數服斷根

四代秘方 專門根治
筋骨痛
胸背痛・頭腦痛・肚脅痛・手脚痛
（一）痛在骨節，移動則痛，無腫，為血不營筋，（二）痛兼紅腫而熱，如時發時止往來走痛者，為風濕酒濕，痛有定處或發寒發熱者，為風痰濕，（三）無腫，往來走痛，夜間更痛為風火，久痛不止，骨大肉削，為體虛火炎，三者之中，又分部位虛實，須託濟散補並用，方能斷根。

風濕痛
風濕酒濕腫痛切痛走痛，時發時止，初則易愈，經年累月，終有一日變成長痛，前服之藥，概無效者，請勿憂，來醫治，決不至於殘廢。
酒濕不用戒用酒脚氣不用戒飯

龍虎風濕丹
多年一服立效

許仁補腎丸
名醫梁：原日廣州許仁醫院長創製・補腎藥王・各處藥房均有代售
主治男子虧弱
先天不足 後天失調 頭暈目眩 記憶減退 神經衰弱 未老先衰 腰酸背痛 發育不全 體弱無能 有心無力 諸虛百損 手淫遺精 夜多幻夢 小便太多 尿後反滴 水火不濟 工作過度 血氣兩虧
許仁醫館 尖沙咀金巴利道41號電話663025

治香港腳

神經衰弱
針灸內功老醫 湯漢中 專醫
深水埗北河街十七號近深水埗碼頭・歡迎問症・免費解答・日日應診
臨床經驗
積二十餘年臨床經驗及藥物研究，無法之休息療法，能治愈該症，綜合採治，配合特效丹藥，無論新症頑症均能保証康復，經手治愈萬餘宗，均有醫案可稽也。
醫治範圍
因腦神經衰弱而至記憶力減退，頭昏頭痛，疑神疑鬼，失眠，精神萎靡，胸背骨痛，消化不良，未老先衰，腰痛

工商晚報 分類廣告
銷數廣 效力大 收費廉
每段 大字四個 小字四十 每天一元 上期收費八折不加
凡涉及法律性廣告，請攜同身份証來本報辦理刊登手續。
治刊處
①香港灣仔分域街十八號本報廣告部 電話：七七三二〇七號
②彌敦道七五六號B地下・即東樂戲院側近太子道口 電話：八〇九六五八號
③油麻地上海街三一九號老實公司 電話：八四三七三六
④元朗康莊市場壽富街六號仁愛診所 電話：三七六

廣告客戶注意
本報增設元朗代收廣告處
本報為便利新界民衆，刊登廣告，特在新界元朗增設代收廣告處，地址為元朗康莊市場壽富街六號仁愛診所，電話為（三七六）號，辦公時間為上午八時至十二時，下午二時至六時，同時在九龍設兩代收廣告處，一為彌敦道七五六號B地下（即東樂戲院側近太子道口）電話八〇九六五八號，辦公時間每日上午一時至六時，一為油麻地上海街三一九號老實公司電話為八四三七三六號，辦公時間每日為上午十時至下午一時，下午二時至六時。

工商日報 晚報 同啓
工商日報 資格夠老
銷流普遍 雄視港島
出紙多張 只賣一毫
一紙風行 有目共睹
刊登廣告 收效尤高

官涌旅店 冷氣調節

樓顏冠 住宅 寫字樓 舖位 全部招租

領福恤金 領帛金

今日提要：天王廟水師授徒　棲霞寺劍仙密會

（八四二）

上文因果

上文講到常一慶在洞庭湖遇到曾老頭手下之船相阻，即刻自己用白旗指揮，將十大船相衡，對方打到沉的沉，散的散。至武昌時，杜大德相迎，船東行至南京泊於燕磯子，住甘鳳池家。二美隨待，甘待以上賓之禮，常囑照所率之船製造。

金鼎閑河

新提刀人著　鳳子坤圖

第六回：雍正帝蓄若蜂針　三太子身投羅網

上，甘鳳池便在離燕子磯八里，借了一座天王寺，共有房屋五個大院子。天王寺只有十多名和尚，甘鳳池同長老最好，一言為定，便借了下來。將這二百人，每船只留下應留之人，輪班上岸，住入天王寺內去。常一慶約了甘鳳池父子，請來了呂四娘，對他們道：外傳三太子另有一位仇人，這不必就誤好多人的時間，再專為尋一個人興師動衆，只須派得力之人一二名，或囑京中我們負責之人就近暗查即可。現在最要者，為乘此機會，在這九千里之長江，暗中建起我們的勢力來。長江支流遍各省，尤以兩湖江西隨和上至四川，川楚三吳，為最重要。假如這九千里，都拉成了自己的人，隨時隨地，皆足以動搖根本。所以不但要建造自己船隻，練出自己之人才來，還須有上下成為網絡之組織制度。說至此，甘鳳池已經大為佩服，連連稱是。甘鳳池道：師父所說，當然是急務。在明末清初，南方以崑山顧亭林公為首，還有個歸向。南明和唐王桂王一再失敗，力量只餘了鄭氏台灣孤懸東海之外。在民間我們劍俠界，則共推三太子為首領，先後達六十多年。這中間三太子並不住在某一地，也不屬於那一位師兄弟供養，但人心歸向，只知有三太子。現在亭林先生早已作古，三太子并五位公子又已經盡了節，殉了難。這一來，南北諸俠，便不得不自成一派，各自為己。常一慶問道：請問水上之外，陸地南北諸俠，共有多少派？甘鳳池道：大略計之，西邊以峨眉為首，以前是伏虎禪師為中心，現在則以伏虎寺為中心，西南以雲南之雞竹山為中心，三湘兩廣，分為二派，三湘者以南岳派為首，兩廣者以南華寺為首。江浙暫時以小弟和呂四娘為首，一共八人，稱為八俠。至於淮河，以淮泗為首，還是長江以南。中心設在揚州，有時亦以安徽北部為中心。至於北派，共分三大派，一為京派，即崑崙派，二為西北的長白山派，三為關外的天山派。這天山派，連崇古青海在內，佔地最廣，人卻不多，但有回人、蒙人和西北之外族。所以計起來，南北已分了這許多派。以前三太子在時，北派祇有京派是自己人，其他皆不是。南派則長江及湖廣皆在內，現在各自分家，不過數月之間事。常一慶嘆道：所以我說，第一要先收拾人心。如今聲望最高的，以那一位為第一？甘鳳池道：當然是襄陽的黃葉道人。祇是今年已經九十四了，各方亦不想太勞苦他老人家。真當派目前之首領，是他老人家，但事情則全歸大弟子慈廣道人。但峨眉派、貴州崆峒派和北派，都反對他老人家。常一慶道：水上的勢力，長江歸杜大德，江浙還多了一位馮師父，洞庭湖暫歸小弟。海上則北方歸蓬萊島，南方歸舟山島。現在我幫甘兄，將這製船的秘訣，和練水師的辦法，用三個月教完了。至於召集秘會，須甘兄早早用心。呂四娘道：就這樣好了，我們這三個月，請師父作主。於是甘鳳池下密令，叫他們附近的師兄弟家中，派子弟到來，凡十二歲至十七八者，皆可來到。不久便集了八十餘名。由常一慶召集他們，在天王廟聽講。每天分早晚二次，習基本武藝，每三日，到江上去練水藝。要用三個月時間，完成常一慶所定之功課。甘鳳池一面寫了三封信，秘密派人去送與黃葉道人，和伏虎禪師的大弟子小伏虎禪師。另一封送蓬萊島與大長公主，然後準備在棲霞寺秘密開會。信在半個月送到，棲霞寺在五月十五準備之後，於夜間黃葉道人帶兩個弟子，乘劍光到來。次夜大長公主和峨眉山的小伏虎禪師，一同來到。當夜甘鳳池父子、兒媳和常一慶等，并江南八俠，一同在棲霞寺內，向黃葉道人、大長公主和小伏虎禪師拜見，將急約之本意稟知。黃葉道人首先說道：二人同心，其利斷金。正是：

敵愾同仇

萬衆一心

民國春秋

鐵嶺遺民著

第三回：三督除名，八方奮戰，奸雄燃戰火，國手失殘棋

袁世凱聽到這裡，不由得縐起眉頭，說道：「我本以為國民黨會反抗的，還到底非意料所及了。」

大家都不懂袁世凱說話的用意，祇有楊士琦看出門道，當時說道：「想過國民黨為戎首，也不是難事，一方面下令免除其他幾名都督的職務，他們再不反抗，我們就出兵迫他們打，他們就要一動手，就逃不了叛逆之名。」

「好吧就這樣辦，下一個該免職的是柏文蔚了，你們看應該由誰繼任。」

大家聽了都不開口，因為保舉一省都督並非小事，袁世凱的意思究竟屬意誰，大家也沒有揣摩透，最好是不要多事。

袁世凱看見無人接腔，轉過臉向孫毓筠說道：「少侯，你是安徽人，又當過安徽都督，地方情形比較熟悉，你看誰繼任比較合適，必須先確定繼任人，才可以免除柏文蔚的職務。」

孫毓筠看見袁世凱的臉色十分誠懇，當時壯壯胆說道：「柏烈武免職之後，再派新人去也多所更張，還怕皖人不服，不如派民政長孫多森兼署還比較省事些。」

孫多森是孫毓筠的本家，清末曾任過直隸勸業道，這是一個有名的肥缺，所以撈得幾個錢。孫毓筠在南京坐牢時，生活多得他照應，因此十分感激，他以後當上民政長，也是孫毓筠的力量，現在遇到機會，就保他任署理安徽都督。

袁世凱決定了方針之後，七月一日正式下令免去柏文蔚職務，調為陝甘籌邊使，遺缺由民政長孫多森署理。

柏文蔚接到命令，並未聲明即日移交，可是也未有抗拒之意。袁世凱看出國民黨沒有武力反抗的意圖，又進一步派兵開向江西，先遣李烈鈞

反抗。

中山先生眼見大局危急，袁世凱即將展開行動，在上海又召開一次緊急會議，商量抵抗，這時北軍用軍艦運到上海，陳其美主張乘北兵登岸時，以當時上海的革命黨力量，擊敗北方海軍，原無問題，可是大家又反對。

中山先生說道：「袁世凱這次的行動，決不是專對協和、展堂、烈武幾個人而發，而是針對我們全黨，若不奮起抵抗，將來勢必要被他一網打盡。」

大家表面上雖然不反對用武，骨子裡卻還是懶洋洋地。

中山先生先遣李烈鈞回江西，要他準備在九江迎敵，因為袁世凱一旦用兵，必然先攻九江，截斷長江交通，封鎖江西向外的聯絡。

李烈鈞當時答應，準明晚坐船回去。中山先生又向黃興說道：「南京是臨時政府首都，地位居全國之中，發難自應以南京為首，我想請你到南京去先打出第一槍，對全國將有更大的影響。」

黃興有點遲疑，半晌說道：「南京方面我已經下了命令，第一師已經推進到浦口了，隨時都可以動手，只是時間是否早了一點，還請先生考慮。」（四四）

秦漢春秋第二部

淮陰侯

南宮搏著

十都尉

因為，相姬杳無訊息，匆促之間，他未曾尋訪相姬。現在，天下事已定了，他不能再執獨。再者，韓信以為自己的力量和漢王一樣強大，劉邦雖有疚心，不致貿然動手。因於這一推想，他認為在一個短時間中，不會引起大變。

韓信開始焦躁——他想：項羽死後，楚國百姓，應該每一個人都知道我的名字啊！何以她不來找我呢？

一個晴朗的上午，韓信在帥堂處理了例行的事務，回內帳，車騎都尉蔡宣忽然直入，恭肅地向韓信說：

「大王，十都尉請見——」

韓信帳下有十位都尉，論地位，比灌嬰、陳豨等人為低，但是，這十都尉所統的兵，卻是齊王底主力，而且也是齊王直接指揮的部隊。

「請——」他溫和地說：「你們是為了回師的事？」

蔡宣並未回答韓信的詢問，轉身向外，朗聲說：

「大王宣召——」

於是，外面的九位都尉，魚貫而入，排列着行禮，隨後，由那位被項羽一聲大喝嚇得退讓的楊嘉發言：

「項羽已滅，臣等現在請大王回師——」

韓信看着面前的十人——這是戰場上的袍澤，自攻井陘以來，大家如兄弟一般相處着。此刻，十雙眼睛中，都流露了至誠底，期待底光芒。

他明白，人們是為自己的安全着想。

於是，他點點頭，微喟着：「我知道，我將儘速回師——」他稍為頓歇，再說：「我立刻派人入奏明漢王。」

「大王，我軍回防，似不必請示——」杜得臣含蓄地說。

「得臣，我之有今日，為漢王所賜！」韓信至情地說：「不論情勢如何演變，我必竭盡所能，不負漢王。」

十都尉相互看着，丁禮接口說：

「我們深知大王宅心仁厚，可是，在平陽當年，漢王曾取大王兵符——」

一他拖長了聲音，轉望陳足。於是，當年的帥堂值日官陳足接着說：

「大王，往事歷歷，不能無防人之心，小臣曾聞：當年在戲上的故事：漢王不辭而別項王……」

韓信又一聲低嘆，沉重地說：

「好，我們準備——我去通知張良一聲，我們將於後日回師。」他想說明天的，但是，他又念及以明天作一整日的努力，訪求相姬。

於是，十都尉行禮退出了。（一〇九）

恩怨情天

盧森保著

那是難挨的第一年。可是那難挨的第一年，卻使陳晉保改變了許多，從煩躁不安，變為習慣於安定，從叛逆而變為順和。知識帶他進入一個新的希望與新的興趣中。

原來在「火燒島」中，那強迫的勞動與教育，啟發了他讀書的興趣，他在一年之後，變成一個功課最好的學生，他居然能自一個文盲而看得懂報紙上的簡短的新聞，而且他還能寫。

以前，他祇能寫簡單的「陳晉保」三個字，每寫一個簽名，要化耗他許多精神，簡直像畫花一般。所以他每每要詛咒一聲，可是現在他能寫簡單的造句了。那份強烈的要求在他心中燃燒着，那種要用自己的手來與外界通消息的慾望鼓舞了他。這奇蹟，在一年半的「火燒島」學習中，他學寫了第一封信。這在旁人簡直是辦不到的，一個已經四十多歲的一年級小學生，可是他寫了一封信給他的妻子賀芝蘭，雖然那是一封極為簡單的信，祇是一些「我在這裡甚好，祇是想念得很，不知你的近況如何，希望能夠通信」之類的短句。

他對那封信懷着莫大的希望與憧憬，他相信賀芝蘭會守着他的財產，會守着他回去的，以前種種繁華的回憶，以後的一綫生機，全繫在賀芝蘭身上了。這獄中的一年半光陰，真使他有渡日如年的感覺。

這一封信是他的一個新的希望。

一個囚犯的書信，是要通過檢查等等諸多手續的。再自台灣寄去香港，自有許多週折。而陳晉保即是耐性地等着，不論是半個月一個月，甚至二個月三個月，他相信賀芝蘭一定會給他的信。因為賀芝蘭曾經三次轉託人帶給他吃的用的東西，他知道她並沒有忘懷。

是的，在香港的賀芝蘭並沒有對他忘懷，唯因她對他沒有忘懷，所以她陷在莫大的痛苦中。

十年，這十年的等待，在她的精神上是有更大的負荷，她對於能等候十年光陰，為陳晉保守節這事沒有多大信心，因為這十年太寶貴了，從三十歲到四十歲，作為一個女人的生命，她不知道自己是否能夠捱渡過來？

陳晉保去後的一年半光陰，那對她是一個天翻地覆，「碧海酒店」抵押了出去，「國柱夜總會」的業務如江河之日下，再難恢復。那是在戰動、老成的經營中，尤其是對外省人來說。無數的濶佬破產了，無數人走向天涯海角更遠的道途，投機事業全部覆滅，實業在萌芽時期，從動盪的亂世變為克勤克儉的小康局面，消費事業是一片黯淡了。對於這麼一個不利形勢，賀芝蘭祇是苦撐着。（一〇九）

晚香

[illegible]霜[illegible]

汁陵

四十二：你不能走

到了這時，我忽然有了一個奇怪的想頭，就是：為什麼陳念祖在今天晚上要向我們吐露這一段心曲？我們和他並不熟識，鄭秋生與他也是泛泛之交而已。他為什麼要這樣做呢？還有，由於以前有了一個印象，說他是最會裝假的偽君子，那麼他今晚的一夕話，是否又是謊言？目的只是希望有人同情他，再介紹一個好的女子給他，讓他蹂躪？

想到這裡，我剛才對他的一片好感，又頓時消失。不禁冷冷地望了他一眼。

也許我的情緒變化，都給鄭秋生看在眼裡了，他一面把面前杯裡的酒喝乾，一面表示十分同情的樣子，對陳念祖說：

「陳先生，你真是一個感情深重的人。由於你心坎的變化，可以看出你是愛極而生恨。一個有愛的人就有恨，能恨的人便能愛。現在你既深悔以前恨的不好，自然就會恢復愛心了。陳先生，祝你幸福！」說着，他伸出手來與陳念祖握手，並向他表示要離去了。

我也隨着站起。陳念祖也不強留。於是我們走出了這間夜總會，同時離開了這個充滿詭異的男人。

我們在路上走了一程，大家都在思索着剛才的奇遇。終於我忍不住了，問道：「老鄭，你相信他麼？」

「他很誠懇，」他說。

「而且表情也很逼真。」我輕慶地加上一句。我們很快的對望了一眼，忽然鄭秋生笑了。他說：

「老弟，這一回，你可能輸了啊！」

「為什麼？你只是受了他的表演的迷惑而已。」

「不！小江」，鄭秋生顯得莊重起來，他說：「你和我不同，就是因為你的心裏有了芝蘭的緣故。我是比較客觀的，所以也冷靜些。我認為陳念祖所說的話是有可能的。而且他是知名之士，只要向人一查，就可知其真偽。小江，你要查一查麼？」他注視着我。我這時，心裡矛盾得很，我是很希望知道陳念祖的底細，從而猜測他的為人；但我又想到，既然自己決心離開，那又何必管這些閒事呢？因此，我一直不作聲。

鄭秋生又說：「我建議你更不能走了！」

「為什麼？」

「為了芝蘭，同時為了你的慷慨，要造成李保德的姻緣，你更不該走。」

「我不懂你的意思。」

「哼！你不懂？你裝傻，其實我是明白他的意思！」鄭秋生不大高興地說。「你應該明白，陳念祖是沒有忘記芝蘭的，他若一旦碰到她，他會纏住她；而李保德絕對不是對手。所以，你不能走！」（四〇）

碧玉青萍

諸葛青雲著・王[illegible]圖

三、括蒼山內綠衣人

換了旁人，定覺這招劍去，平淡無奇，但「白髮鬼母」蕭英卻驚得飄身丈許，詫聲問道：

「長眉彈指，這是『十八羅漢劍』法，獨孤策，難道你是大悲尊者門下？」

獨孤策力貫右腕，振劍一彈，彈起漫空劍花，一面追襲「白髮鬼母」蕭英，一面朗聲笑道：

「大悲尊者，正是我授業恩師，如今便請老人家指教指教這『十八羅漢劍』法。」

笑語之聲未畢，佛門絕學連施，業已把威名足以震懾天下武林人物的「白髮鬼母」蕭英，圈入了一片劍氣劍風劍花劍雨之內！

蕭英識得獨孤策來歷以後，不禁暗暗叫苦，知道這百招之約，自己有敗無勝！

因為「十八羅漢劍法」，是大悲頭陀所創極為精妙的佛門絕學！一招之中，蘊有八式變化，若不等他一百四十四式神奇招術用完以後，自己根本連還手機會，都極難獲得！

蕭英暗暗叫苦，猶只好抖起精神，把一柄木劍，施展得宛如神龍天矯，變化萬方，當真決不比甚麼干將莫邪之類神物遜色！

「十八羅漢劍法」用完了一十三式，「白髮鬼母」蕭英因深知厲害，全力閃避防守，故而雖未獲得還手機會，也未絲毫落敗！

獨孤策木劍一收，長笑說道：

「如今業已鬥了一百零四招，獨孤策僥倖未敗，請老人家另訂時地，再作後會吧！」

蕭英雙目中厲芒電射地，凝注在獨孤策臉上，怪笑說道：

「我想不到你竟是從不收徒的大悲尊者弟子，祇限百招，才有此失！下次相逢，鬥上個三五百招，大概你仍將難逃一敗！」

獨孤策笑道：

「請老人家約時定地！」

蕭英想了一想說道：

「明年中秋，羅浮山冷雲峯一會！」

獨孤策眼珠一轉，會意笑道：

「老人家的『四煞陰魂砂』，及『白骨抓魂手』的功行，大概在明年中秋之前，可以爐火純青的了！」

蕭英雙眼一翻，冷然說道：

「你當真以為我除了這兩樁絕學之外，便不能勝你麼？」

獨孤策因全力連攻了十三式「羅漢劍法」，竟未能佔得「白髮鬼母」蕭英的絲毫衣袂，便知這位蓋代凶人，決非自己獨力能制！遂不想當時弄僵，故開話頭，故作不知地，抱拳含笑問道：

「如今我們此戰已終，後約已定，獨孤策想請教一下老人家的尊名上號？」

蕭英搖頭笑道：

「你既不知我來歷，便不必問，等羅浮一會，雙方定了輸贏以後，自然告你！因為我生平有樁怪癖，凡屬認識我而不服我之人，一律處死！」

獨孤策故作一驚，又復笑道：

「老人家，我還有樁請求！」

蕭英笑道：

「我對你總算投緣，你有甚麼請求？你且說說看！」

獨孤策笑道：

「明歲中秋之夜，老人家能否攜同令嬡齊往羅浮赴約？」

蕭英失笑說道：

「獨孤策，你的心思，被我猜出來了！」（一〇一）

衆生相

陳再思著

不久，夜總會打烊，柳倚霞回到了自己桌上，和老馬老李林小姐一行出來，心想，今夜真是走運，不但在賭場裡贏了兩千多元，連在夜總會，湊湊趣，作作裁判，也得了七百元，真是財來自有方，無往不利了。因此她和三人告辭後，回到家中，洗了一個爽快的澡，上床便睡着了。好久以來，沒有這樣高興過，等她醒來時，已是第二天上午快十二點鐘了。一想起小鬍子吃午飯的約會，忙起來梳洗好，趕到九龍塘時，小鬍子早已靠在鴉片烟牀子上等她。

抽了幾口烟之後，更是精神興奮。小鬍子見她容光煥發，不像昨夜那樣垂頭喪氣，心中稍稍安慰。忙道：「西班牙人的消息怎樣了？」柳倚霞一五一十將她和西班牙人猶大的交往經過向小鬍子說了。小鬍子一路聽，一路皺眉頭，聽完後，忙道：「照你這一說，你和他鬧僵了，今後如何是好呢？我們的計劃將要無從着手了。」柳倚霞道：「要和他恢復，那還容易，只要我一個電話就成了，只是我和他交往的結果，發覺他不如我們想像的容易對付，說不定是一個洋光棍，到香港來撈世界的。大爺，你不可不防。」小鬍子笑道：「要他是撈家才好，所接觸的朋友和關係，竟有沒有錢？有多少？或者他本人沒有，有很大來頭，有很多可以利用，也成。我們現在一無所知，就不知如何對付了。你要知道，我們出來混的人，求財求福，不求禍，無論他是什麼人，只要有可供利用之處，就要和他委蛇交往，萬萬不可製造敵人，製造障碍，把自己給封閉阻塞起來。那就路子越來越窄了。自然，萬分不得已時，真到利害關頭，也可不惜硬拚，那要看事情的輕重緩急，你遇個洋朋友，既然是珠寶商，而且每年要環遊世界一次，想來定有來歷，千萬不要任性，輕輕放過了。」小鬍子沈吟了一陣，繼續道：「過兩天，你設法再和他聯絡上，對過去一句不提，只和他遊樂，最後找一個機會，給我介紹，讓我實地觀察。」

柳倚霞點頭應了，心想，你這些道理，我也未嘗不懂，只是你不是女人，不知女人和男人交往的心情，有時十分不好過。不願說的話要說，不願見的人要見，通常情況之下，還不要緊，只有一男一女相處時，像昨天和猶大在一起時，明知是陷阱也要去跳，未免太不自由，太自卑了。稍一任性，事情又會鬧壞，真是委曲之至。小鬍子見她忽然沈思起來，知她心有所感，忙邀她到前廳去吃午飯，將她情緒引開了。二人在廳中吃飯，偌大一間飯廳，只有他們在座，旁邊一個女傭人侍候，顯得十分寂寥，柳倚霞不禁問道：「大爺，還有許多人呢？怎麼只有我們兩人？」（〇〇〇）

戰爭與戰士

格那爾著　林荷譯

一〇四：對死亡的看法

「好了，好了——就算這樣，與鷄蛋的價格又有什麼關係？」

毫無疑問，上校說出這些話時，顯已相當激動。但是法國女人意猶未盡。

「對於某些人，對於某些人，他們需要一點勇氣才能死亡；也有一部人卻恐懼與別人的心取得聯繫。你，這是這樣的一種人。」

說到這裡，法國女人頓了頓。兩人面面相覷了一陣，上校開始注意窗外的雨，已經越下越大了。

「不錯，你就是這樣的一個人，」法國女人繼續說下去。「你很寂寞，但是，我與你一樣寂寞。但是，我卻佔有一些東西是你所沒有的。」

上校聽得不耐煩了，忽然直起身子，伸出手去，將床頭几上的酒瓶拿過來，仰起脖子，喝了好幾口。

「我已一無所有了，死亡對于我，並不是一件可怕的事，」法國女人說着，也直起身子，不過，兩隻眼睛老是直直地望着上校。「同時，我還可以坦白告訴你：那個上尉為什麼如此怕死？你為什麼不能了解他？當你企圖尋找這個問題的答案時，你為什麼會感到混亂？……理由是：那個上尉佔有的東西是你所有的。在情場上，他是有經驗的。他佔一些介於理智與了解之間東西。他的生命中，充滿了熱力與快樂，所以不希望讓死亡將這些熱力與快樂奪去。你以為他懼怕死亡，實際上，這看法是錯誤的；他並不害怕死亡，只是憎恨死亡而已。死亡本身就是一個盜賊；而這個盜賊卻是一項無可避免的事實，使我們非接受不可。這不是恐懼；與小孩對一切未知的東西發生恐懼是不同的。他們凡是墜入情網的人，都不願意死。他們希望愛情能夠開出鮮艷的花朵；加以灌溉，而且樂此不疲，對於這些人，生命是一棵上佳的美餚。如果沒有愛情，死亡也就不再是一件可怕的事了，就因為有了愛情，當人們面對死亡時，他的勇氣才受到了真正的考驗。」

「你在學校裡的時候，一定讀過不少書了。」上校說。

「這些並不是從書本上讀來的東西，」法國女人說。「這是我自己的課程。」她聳聳肩。「對於你，對于我，死亡祇是一件微小的事情。許久以來，我們已經將小孩子對黑暗的恐懼心理克服了，那些不可避免的痛苦似乎也不存在。當一個人貧窮時，他是不會害怕盜賊的。」

「既然如此，那末請你跟我結婚吧。」上校忽然沒頭沒腦說過了這麼一句，「將你已經失去的東西送給我，因為剛才所說的種種，我從未佔有過。」說着上校伸手摟住法國女人，吻了她。

法國女人說：「也許，也許戰爭結束後。也許。」她慢慢地搖着頭，看樣子，可像是一個即行遠去的親人，正在跟他話別。（一〇四）

迷城

十四．跛婆子大有來路

為了那個鐵杖跛婆子太奇怪，徐英傑對他的一行一動，都極留心。她雖瞎了雙眼，但行得很自然，顯得對這路子極熟。她一直行到石岩面前的那株大樹之下，背着石岩坐下來。到此時，徐英傑瞧不到她的臉部表情了，留下的印象便是：她的臉孔很森冷；又為了瞎了眼睛，眼睛之間，肌肉深深下陷，使森冷的臉孔顯得更可怕。

這樣的一個老婆子，徐英傑自無好感可言；只是她太過奇怪，又不能不對她留心。他的眼睛，仍是透過野草縫隙，直瞧着她的背面。她坐在樹下，腰背直挺挺，年紀雖老，卻沒有半點佝僂姿態，顯得平時運動鍛鍊相當注意，所以腰背是那般有力。月亮從樹葉縫隙投射下來，光綫照着她的頭髮。為了年老，頭髮經已很疏落，但金黃顏色，出於天然，和常人大有分別。原來，她的頭髮是金色的。——金髮、瞎眼、斷腿、鐵手杖而加上年雖老而氣力強健，徐英傑覺得這樣的老婆子，出奇得是生平所未見；為了出奇，那跛婆子必然大有來路，可以想見。為此，他不動聲息，靜靜把她瞧着。

大概是大半小時，一個中年漢子遠遠行來了。漢子相當粗豪，手挽着一大包東西。從這個跛婆子的等待而到那個漢子出現，不用說，跛婆子是等待那漢子，漢子是來找那跛婆子的。漢子到來，當前必有新的事情發生，徐英傑自然繼續留意。片刻之後，漢子到來了，他站在跛婆子之前，很抱歉的樣子，說道：「龔夫人！今晚豪雨，公路有很多地方被山洪衝缺和被深水浸沒，汽車無法通行，我徒步繞路，自然來遲。這並不是我不守時，只是意外，沒辦法。」那跛婆子淡淡的唔了一聲，說道：「林權，算了吧！我是個空着過日子的人，等候一下，不算什麼。」那漢子叫做林權，跛婆子被稱為龔夫人，不只是丈夫姓龔，而以夫人稱呼，不稱太太或師奶，顯是有點不平常了。

林權此時諾了一聲，把手中挽着的大包東西交到跛婆子手裡，說道：「龔夫人，這兒有燒鷄、火腿、洋酒、水菓、餅乾和麵包，足夠你兩天受用，後晚我會依照老時間，再把你愛吃的東西送來。」這在荒野間出現的跛婆子，竟然享受這麼美好食物，徐英傑瞧見，自然一怔。那跛婆子似乎是很愛喝酒，接過東西之後，把一瓶洋酒拿出，用手擰塞，開了塞子，骨都骨都的喝；只是喝不了幾口，便就發怒，把鐵杖往地一撻，鏘然作響，罵道：「林權，為甚麼你把劣洋酒拿來給我？」（四四）

富士製鉄株式会社最新産品

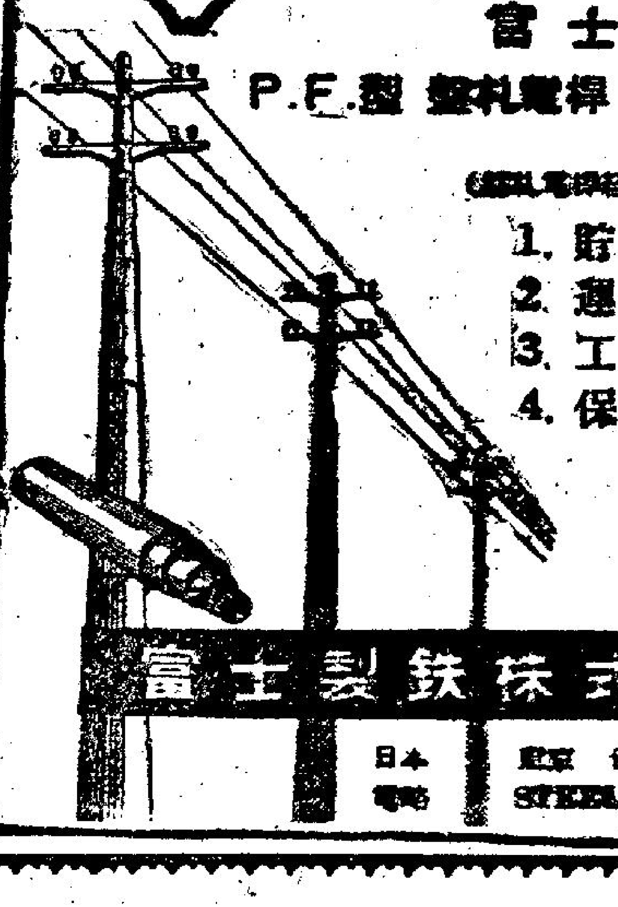

富士牌

P.F.型 鋼軋電桿 (PANZERMASTS)

（鋼軋電桿經濟實用具有四大特点）

1. 貯藏方便
2. 運送輕便
3. 工作簡易
4. 保養容易

富士製鉄株式会社

日本 東京 日本橋 江戸橋

電報 STEELFUJI TOKYO

利舞台・樂宮　新聲・樂聲　皇后・麗聲・皇都　東城　豪華・新華

昨絕早滿座，今請早購票
派拉蒙歌舞片　特藝七彩　上片中文
鯉躍龍門
皮禮士利主演
烏拉德愛卡麗合　蘇安絲莎汀娓演
最迷人景色　最美麗情調｜拉丁新曲十二　美女如雲
利舞台　明天十二點半　廣場大屠殺

今天獻映
宣樂戲公司 獻響新司士
兩點半・五點四・七點半・九點八
流綫型的七彩喜劇！
雙妻艷史
桃麗絲黛　占士加納聯合主演
新擊樂　古代美人

直落第四週！
破本港首輪三星期收錄
兩點半　六點正　九點正
六大金像人物合作
El Cid
萬世英雄
查爾登希士頓・蘇菲亞羅蘭
早場明天：皇后艦叛忠魂　麗聲血戰鈔票　皇都海敵火燒戰

今天四場
電話七六三三一九四　灣仔分域街四十號
美高梅新藝七彩恐怖神話巨片
中文上片
神將降魔
華檢查處通知小童不宜參觀
明早12卅分　雪山龍虎門　羅拔泰萊演

今天獻映・環球七彩
二時半・五時四・七時半・九時八
香艷無比鳳趣絕倫曲綫喜劇
洛赫遜最得意傑作
寶拉白蓮蒂絲・瑪莉亞貝茜合演
漁郎入桃源
中文字幕
桃春源到　燦春花爛　春夜雨來　桃色春源
明早場　新華孤島壯士・豪華糊塗跟班

京華　樂都　黃金
SHAW SCOPE
今天獻映
邵氏出品　彩色古裝歌唱喜劇
喬太守亂點鴛鴦譜
丁紅　顧媚　金峯　主演
李香君　羅維　薛華　導演
合演

東方　百樂門　麗斯
最後勿錯過　兩時半　五點四　七點半　九點八
華納巨片　宮韓門劍巨片
唐璜劍俠
全新印本
明天環球七彩巨片・奧迪花七五巨結緣
今天續映
美高梅魔幻神話故事巨片
神將降魔
特藝七彩中文上片
明天十二點早場　危城金粉
昨日滿　今請早
美聯司艷片
鐵漢雄虎
明早　醉沙君

工商日報
資格夠老
消息快確
言論公道
出紙多張
只賣一毫
銷流普遍
雄視港島
一紙風行
有目共睹
刊登廣告
收效尤高

香港少婦倫敦遇害 印籍丈夫被控謀殺
被告曾爲死者購一萬鎊保險

【英倫南部西芬妮加斯十三日路透社電】一名四十歲印度人，被控謀殺他的中國妻子，曾於死者屍體在阿活閣區被發現前一日，爲死者購買了一萬英鎊人壽保險。

辦理此案的主控官在法庭透露上述情節。被告名阿沙．佐治星，是公司代表，被控於上月九日至十二日間，謀殺年廿三歲，來自香港，任職速記打字員的妻子文蒂．星。

主控波奇說：死者是被自己的襪子勒斃，下半身赤裸，面上有劃傷痕，顯示曾有掙扎。

主控指出：在上月十日的深夜，警方曾將由被告阿沙．星駕駛的汽車截停，他看來相當緊張，並且未穿外衣及鞋，恤衫已撕破。車上的另一名搭客阿力．星穿着被告阿沙．星的外衣和褲。在外衣袋中，有一隻女裝手錶。據阿沙．星說，是屬於他的妻子的。

主控波奇又說：「被告阿沙．星對警方說，三名男子，強廹他停車，當時，他正和妻子驅車往道華地方去。他們向他要錢，並將他的妻子拖出車外，自後便不再見她。

阿沙．星並投訴說：那些人走了以後，他把阿力．星接上車，並叫阿力．星和他換衣服穿，以防那些人再回來。

主控透露：阿力．星對警方說是阿沙．星來找他，並建議前往該區，他後來和阿沙．星及死者一同坐車，最後於入夜後停留在樹林區。阿沙．星和妻子曾離開汽車，進入樹林，假裝去看一間他們想買的房子。四十五分鐘後，阿沙．星獨自一人回來，並在答覆阿力．星詢問他的妻子何往時說：「還與你無關。」

波奇並說：被告阿沙．星曾替自己或妻子，向一家旅行保險公司購買一萬英鎊死亡保險，並替兒子購了二百五十英鎊死亡保險。這宗生意，於死者的屍體被發現前一日辦清楚。

本案定明日續審。

港九今晨發生 車禍傷人
今年首季意外逾二千宗

【本報訊】筲箕灣道警署附近，今晨發生交通意外，致三人受傷。此意外係牽涉一輛八號線柴灣巴士與一部自用汽車，後者之車牌係××四××四號。

今晨約七時，不知如何，兩車突然碰撞。自用汽車因車小之故，損壞較大，車內乘客三人亦均受傷，其中一人傷勢頗重，須留醫於醫院。渠名陳滿威，卅四歲，寓威菲路道三十號二樓；輕傷者名黃耀培，寓威菲路道三十號地下；黃天培，寓威菲路道三十二號地下。

【本報訊】界限街近警院道，今晨七時四十分，發生交通意外，一名橫過馬路的學童，被私家車撞傷頭部，後被送往醫院救治。

據悉：肇事的是一輛黑色私家車，當時沿界限街向九龍方面駛去。當行經上址時，一年約十三歲的學童，從該處越過欄河橫過馬路，致爲該車所撞。據說，學童被撞離路面，頭部跌穿。

又：十一歲女童陳景芬，住交加街四號×樓，今晨八時半，在大坑道真光中學門前，被私家車撞傷手腳送院留醫。

【本報訊】今年車禍繼續增加，據統計，今年爲首三個月共發生意外二〇七七宗，其中港島七五九宗，九龍一〇四四宗，新界二七四宗，死六十三人，傷二千二百二十三人。

街坊會下月展開 防霍亂運動
油蔴地昨又添一新症

【本報訊】港九街坊會之衞生委員會，最近決定下月展開防霍運動。由六月一日起之一週內，兩部流動診療車將輪迴訪問各區，勸導居民打針。

又：本年度第五宗霍亂症，於昨日証實，患者爲住在九龍油蔴地區的五十六歲男子。

爲此，醫務衞生處發言人再呼籲市民迅速接受預防霍亂注射，切勿延遲。

所有政府醫院及健康院，均可爲市民免費注射。由今年初迄今，共有六十八萬一千一百五十三人已接受預防霍亂注射。

本年度的第四宗霍亂症，患者爲灣仔居民，於前日証實。第二、三兩宗於上月卅日及本月二日在紅磡及灣仔兩地區發生，第一宗則於二月十九日發現。

與昨天証實的霍亂病症有關之接觸者十人經已尋獲，並經送入荔枝角醫院檢疫所檢驗。現料再可尋獲接觸者多名。

患霍亂病之五十六歲男子，其病狀續有起色，他本住九龍油蔴地區，於本月十日患病，前日被送入荔枝角醫院救治，並於昨晨証實爲霍亂症。

除該五十六歲男子外，仍有兩名霍亂病人在醫院留醫，一爲四十歲華籍婦人，住九龍紅磡區；一爲三十九歲之散工，在港島灣仔居住者。另一名病人爲五十六歲男子，亦在灣仔居住，他於五月二日入醫院，已於前日出院。

本年度的第四，五宗霍亂在廿四小時內連續被証實，顯示霍亂將隨盛夏而肆虐。

灣仔出現色狼 白晝挾持女學童
帶至僻靜地區加以狎弄

【本報訊】一名年約十一歲許女童，昨日上午，在上學途中，被一頭色狼恐嚇，並帶往僻靜的地方，狎弄一番，事後逃去。

到昨日晚上，她的家人獲悉此事，才帶該女童往警署報案，警方已下令通緝一名與此事有關的男子。

慘遭色狼玩弄下體的女童姓羅，十一歲，與家人同住灣仔柴尼詩道。據悉，昨日上午十時許，該女童上學，行經皇后道東十六號門前時，突被一名陌生男子將她的手捉住，接着該飛型男子要她陪同上樓找人，但女童不肯，並想掙脫，此時，該男子見她不肯就範，於是出言恐嚇，說她已中了毒，如果唔聽話，她晚上即會死亡。該女童聞言大驚，於是任該男子擺佈，而該男子見恐嚇成功，於是帶她由船街步行到堅尼地道四十六號附近一僻靜地方，脫去女童的下裳。到緊張關頭，適有行人經過，該頭色狼似恐被發覺，慌忙逃去。到晚上十時許，該女童將日間所發生的事情對僕人詳說，僕人立即通知她的父母，於是報案，警方現已通緝一名年約廿四、五歲的飛型男子。

慈雲山徙置區 今有巴士行駛
到竹園終站全程收一毫

【本報訊】由今日起，新闢之慈雲山徙置區，今有巴士行走。

雖然此巴士線僅通至竹園，仍未能滿足需要，但預料將來慈雲山徙置區完成，人口增加時，巴士公司有可能多開巴士綫，以應需要。

今日開辦之新綫定名爲第A號3，其行車路綫如下：竹園至慈雲山：經東頭村道、明德街、龍翔道、沙田坳道，鳳德道，雙鳳街及未命名道。

慈雲山至竹園經：未命名道、雙鳳街、鳳德道、沙田坳道及東頭村道。

行車時間，竹園開，上午六時至下午十一時四十八分，慈雲山開上午六時十二分至午夜十二時，每隔12分開一班。車費則一律收一毫。

西環火警
原來燒垃圾

【本報訊】今晨九時三十五分左右，西環卑路乍街五十八號後巷發生火警。

據悉：上述火警的地點，是一家已搬遷塑膠花廠的後巷，留有一大堆垃圾，燒着了火，消防隊聞訊，已即馳往現場，予以撲滅。

香港大學英文系 將設「英語中心」
旨在糾正錯誤提高水準

【本報訊】香港大學英文系計劃設立一個「英語中心」，這是繼布蘭登教授爲港大英文系主任的格連教授昨日所透露的。

格連教授說：英文系本來已開有一個爲文學院所有一年級生設的英語課程，現在乃是將該項工作嘗試推於更現代化。

事實上，港大當局早於一九六〇年即已注視該項問題，三年半之前已成立了一個「英語研究組」，對該方面的教學工作，收集了很多資料。

格連教授希望，在英文系的研究計劃下，領導此一擬議中的「英語中心」，並希望透過該中心的訓練，能夠加強學生的英語程度。

他指出：教授中國學生的英語，使能達到大學水準，尚有很多問題，因爲這些學生在進入大學時，在知識程度及了解上都有不同。並且，經過六年至十年的英語學習，要在大學中加以改正其某些錯誤，是頗有困難的。

因此，大學當局頗有意於試圖找出一些改進該等問題的方法；如果英文系計劃中開設的該「英語中心」，一旦實現的話，他將會提出一些進度上的報告。

教授並希望，英文系的課程能有若干改進，至少要擴大「現代英語課程」。他在此教授該等科目已有十二年了。

氣流轉變下 天氣昨如秋

【本報訊】由於空氣對等溫度低，昨日天氣，恰如秋天之清爽。據天文台報告，昨日濕度，徘徊于百分之四十二至四十六，「遠比通常爲低。」今晨無較高，但亦只有百分之七十八。

天文台發言人稱，天氣清爽之原因，係氣流轉變之影响。據解釋，氣流通常源自太平洋，潮濕而溫暖，但昨日之氣流，則來自大陸。因此，使昨日天氣恰如秋天。但五月份濕度最低紀錄，則曾見百分之廿三。

五名飛型男女 伏擊兩工人
警方已通令追查

【本報訊】土瓜灣下鄉道東金屬製品廠門前，昨日下午五時許，發生血案，該廠兩名男女工人，在放工時，突遭五名「飛型」男女以木棒及鐵枝等伏擊，經過一場混戰後，結果三人受傷，後被送往醫院救治。

三名傷者是：陳××，卅歲，男；黃麗×，十九歲，女；陳國×，廿六歲，男。

據說：昨日下午五時，在該廠放工前，已有人看到三名男子及兩名女子在廠外，當傷者陳國×與黃麗×步出廠門時，突有人向黃指說：「你個男朋友等你呀，快去拍拖！」由此，遂發生口角，同時大打出手，一時秩序大亂。廠中工友見狀，立即上前阻止，並通知警方，當警方到場後，生事的飛仔飛女，已作鳥獸散，警方已下令通緝行兇者下落。

廿多家船廠遷青衣 政府迄未指明位置
正月已買地，藍圖卻未發，廠商昨向官方明白表示不滿。

【本報訊】九龍長沙灣各船廠，對政府迫遷青衣島而未明確指定位置，甚表不滿。

五個政府部門，昨在北九龍裁判署大廈新界民政署開會，商決要該處二十幾家船廠，迅日遷往青衣島。但船廠的會議主持人在昨日的會議上指出：雖然他們已於一月在政府公地拍賣時買了地，但政府當局直至現在仍無明確指出，此等地段應在何處？使他們無法進行建造船塢廠房。

這些船廠的發言人說：他們於一月在公地拍賣中買了地，一直至今，尚未收到政府實地位置圖本或使用規程。現在，該等船廠所在的地點長沙灣，即將於近期進行填海，但現時他們尚未能搬遷。

在昨日的會議中，他們要求當局從速確定該等船廠的搬遷步驟，當局答允，他們「在兩星期內」擬定。

該等船廠的發言人又指出：青衣島上的該等地帶，他們尚需開山填海般的整理地盤，再建船廠，估計至少需時九個月才能完成。

參加昨日這個會議的，除上述二十幾家船廠的主持人外，有工務局、港務局、海事處、田土廳及荃灣理民府等五個政府機構。

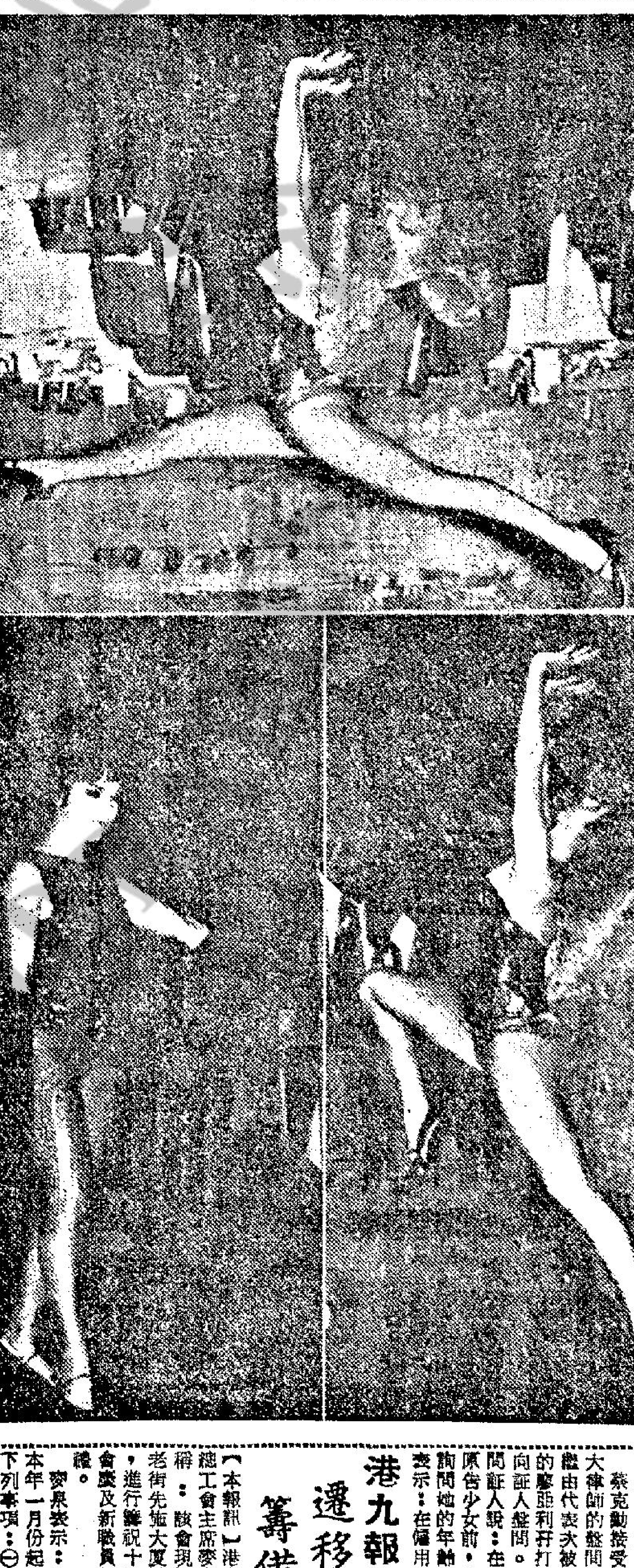

泳裝歌舞團

澳洲「可愛的泳裝」歌舞團，昨自馬尼剌抵港，今晚起在九龍總統酒店夜總會表演三個月。這一歌舞團由領隊兼教練芝露愛維拉女士率領，團員包括六名由十九歲至廿三歲的漂亮歌舞女郎，其中兩名來自墨爾砵，四名來自悉尼，每個都有幾年的歌舞表演經驗，她們出場時都只穿泳裝。圖爲澳洲「可愛的泳裝」歌舞團預演時一些鏡頭。

李寶與女童造愛案 原告年齡有兩說
今晨繼續審姚女父母昨曾出庭

【本報訊】李寶被控與十三歲女童發生性行爲案，今晨十時仍在銅鑼灣裁判署作第六天審訊。海洋酒吧股東兼持牌人蔡克勤，昨在作供時說，原告人在進入他的酒吧工作時，曾說今年十九歲。但原告女童的父親，則指出女兒生於農歷三月廿一日，經法庭召一歷法專家推算，指出原告是一九五〇年五月七日出生。

原告少女的生父姚亞昨曾接受代表被告李寶的廖亞利孖打大律師盤問。姚亞說：每當一個子女出生時，他便把他們的出生日期記在曆書上。這本曆書是自從原告少女出生後已經有了，後來，由於曆書破損的關係，所以把它重抄。廖亞利孖打便問他：簿子是甚麼時候重抄的？他說：不記得了，就是因爲爛了，所以便把它重抄。大律師又問：你最小的女兒是給了別人撫養，是什麼時候送給別人的？答：大約在兩三歲時。此後，大律師再問：那爲什麼簿上沒有記上她的出生日期：他答覆說：「既然已給了別人，所以，後來便沒有再記。」

大律師盤問到這裡，主控華爾璣又再詢問証人：已經給了別人的女兒，其出生日期是否有記錄在上一本簿內？姚亞在答覆此問題時表示：有的，但已經丟掉。

跟着，控方召喚海洋酒吧的持牌人蔡克勤出庭作供，他向法庭表示：海洋酒吧是由他與梅惠林兩人合資創辦的，他現時住在洛克道四六九號三樓。他又說：他認識原告少女姚某，因爲她在海洋酒吧內工作，她大約是在今年三月間進入該酒吧。

至此，主控將一張借據交給証人，問他這是什麼東西？是誰寫的？並請他讀出來。証人便說，這張借據是由原告少女姚某寫給他的，內容是有關原告少女于一九六四年三月一日向公司借了五百元，下面並有她的簽名。

蔡克勤又表示，他對酒吧內的情形很熟，他是負責招徠客人及管理樓面，而原告少女則是做招徠客人的女招待。他又說：今年三月十七日他在酒吧內，在下午兩點鐘左右，他曾見過原告少女，但以後就沒有再注意過她，也沒有留意她在不在酒吧內。他又說：當天，他並沒有批准原告少女離開海洋酒吧到巴喇沙酒吧。

跟着，主控詢問証人關于檢驗性病的藍咭的事，問：以酒吧持牌人的身份，你知道藍咭是發給什麼人的嗎？答：我知道是發給酒吧中的女招待的。

問：是否所有海洋酒吧內的吧女都持有該種藍咭？答：是。

問：倘酒吧內有些女沒有藍咭，你以酒吧持牌人的身份，是否會准許她們繼續工作？答：不會。

蔡克勤在答覆大律師的問題時表示：他完全同意該酒吧另一股東梅惠林所說：吧女可以不要每天五元的薪金而到別的酒吧去，及不知道別的酒吧的經理職責怎樣。

他亦同意梅所說：他們的酒吧有一部汽車，是用來送吧女返家或在吧女落班時載她們到其他地方去的。

蔡克勤接受梁永漆大律師的盤問至此，繼由代表大被告李寶的廖亞利孖打大律師向証人盤問。

大律師問証人說：在你僱用原告少女前，有沒有詢問她的年齡，証人表示：在僱用前沒有，但在僱用後則有，而原告少女則答覆他說是十九歲，是那以「唐人」計的。他問時說：他對原告所報稱的年齡，並沒有懷疑，因爲她是由莫都比酒吧轉過來，而且還持有政府所發的藍咭。証人表示：照理由說，這些藍咭是由政府醫務處所發給該種年齡的酒吧女的，假如酒吧女的年齡不夠，她是不會領到該種咭紙的。

竟有此後父 汚辱兩女兒
澳門法庭已起訴

【本報澳門訊】澳門法院，昨天上午十時，清堂審訊一宗亂倫疑案。

一名消防人員鄭×權，卅六歲，於本年三月間，被他的同居已七載的姘婦，在司法處投訴，指他汚辱她的十三歲及十五歲的女兒。

司法處經詳盡審訊後，認案情嚴重，將案移交法院辦理。

法院昨清堂審訊至午後，始告一段落。由於多名証人均已作供，故法官宣佈，將案押候多日上午十時宣判。

查鄭於七年前在風月場中，結識該按摩娘，共賦同居於下環××圍×號，當時，兩女未足十歲，至月前，竟將一女汚辱，一女玩弄至犯猥褻之嫌。

「香港小姐」選美 本月廿九日舉行
周錫年爵士等担任評判員

【本報訊】總統酒店主辦的本屆「香港小姐」選美，將於本月廿日截止報名，選美會初賽，則將於本月廿九日舉行。

該選美會的評判員，經決定由周錫年爵士、邵逸夫、鄭偉教治夫人、吳寶建、伍舜德、甘銘則帥及廖亞利孖打夫人担任。

「香港小姐」的加冕典禮，將於下月廿九日在總統酒店舉行。

獲選者，除得銀杯金像外，同時將可得五千元港幣的現金，及一個免費的奧米茄女庄金錶，並將於七月中被邀往美國邁亞密參加「世界小姐」選美會，至於其餘四名的入圍者，亦將獲得名貴的獎品。

圖爲美之華社長三輪善雄伉儷等在本報門前留影。

狗經

澳門逸園賽狗會，本週末及週日舉行第四十次及四十一次賽狗。各出賽犬隻秩序排籠等，經已公佈，計週末賽十二場，週日則賽十場。

上週賽事連場爆出冷門，港澳各狗迷對該事件頗爲注意。星期二，負責人士許以忠招待記者解釋云：因該等熱狗係因出賽受傷所致。他如檢驗狗隻情形，未有談及。

以前，舊犬經常出賽，致使各犬甚爲疲倦，故新犬參加，多能奪標。但上週出賽之舊犬「芥辣」等犬，因有休息之紀錄，所以在上週出賽，能跑出原有之紀錄，故今後各狗迷投注，下注時應注意此點。

本週末賽事，共有十二場，出賽各犬雙班次較高。第一場四五〇碼賽，是全部新犬上陣，第六場亦有二新犬出戰，第十場五二五碼，是名犬爭霸戰，爲該晚出賽戲肉。

但十二場中，未編有三五〇碼賽。計是晚四五〇碼有六場，五二五碼有四場，五九五碼有二場。四五〇碼各場，各犬實力甚爲接近。茲將各場形勢分析如後：

第一場 四五〇碼多瑙河賽

是場各犬全部爲新犬上陣，從試操成績看來，一號花花公子跑來中規中矩，且有前速，此犬未能看低，四號獅吼頗有後勁，應予看好，六號獵人，成績頗佳，且排外檔，位置適宜，今賽亦應留意，其餘二號飛行家、三號亞財、五號銀龍，上述三犬實力稍爲見弱，故未予睇好，不過是賽各犬新跑，筆者祇係據其晨操紀錄而說，屆時應看各犬臨場狀態後方可下注。

第二場 四五〇碼尼羅河賽

是場各犬多爲降班狗再回勇之戰，二號鬥牛勇士，近績頗佳，且能快開，惜後勁稍差，上賽負于金牛、驚星第一號等犬，今賽同程各犬強手無幾，該犬有殺出希望，五號樂趣，上賽已見回勇，且壓倒喜得利，奪得頭狗，今賽亦應看好，四號野狼上賽壓倒勇學生，今賽雖排不利中檔，但有機會爆出，一號飛哥，排在一檔，恐被快開之鬥牛勇士所廹而坐包廂，故未予看好，三號喜得利雖屬好狗，但排中檔，殺出非易，六號勇學生，上賽與野狼打架負于該犬，今賽雖排外檔有利，但該犬喜歡內檔，今賽恐該犬切入時會發生打架，故今賽應予睇淡，後備雄鷹補出無勝望。

第三場 四五〇碼馬師河賽

二號戰旗之光近況良佳，早操已見回勇，且該犬後勁甚佳，今賽排一檔，利于快開，今賽有跑出希望，四號核子腿，亦爲快開犬，上賽負于六號亞旺，今賽亦同場，故該兩犬應予睇好的，三號鐵鈎近績平常，作爲不大，一號海霸上賽波勾失利，今賽雖排第一檔無甚大威脅，五號喜得寶亦爲快開犬，惜排在亞旺與核子腿之間，勝出機會平平，後備金牌如補出取勝有望。

週末賽狗十二場 名犬爭霸有瞄頭

第四場 五九五碼密西西比河賽

是賽爲長途賽，六號金榜，後勁凌勵，今賽排外檔，有掄元機會，五號必得，上賽倒灶，如今賽回勇，大有爭勝機會，二號郎趕，上賽負于金榜半狗位，今賽亦同賽此途，應予看好，一號五星上將，近況下沉，未能睇好，三號快速艦，前速頗佳，惜有後疲之弊，今賽長途恐力不從心，四號好機會，上賽跑出甚劣，今賽此途，恐無取勝希望，後備澳島日出則留意。

第五場 五九五碼德古斯河賽

是場亦爲長途賽，多爲中班狗之戰，後勁較好者，首推三號寬算機，該犬上賽憑其後勁壓倒巧月，祇負于利害牛狗位，今賽應推爲首選，五號一帆風順，最近數賽，均是勇態，且此犬潛質甚佳，今賽有取勝希望，二號金廳，潛質頗好，上賽失利，今賽排二檔位，甚爲合適，今賽應予注意，一號樂心，近況平平，雖晨操已見回勇，但未能跑出舊績，今賽未能睇好，四號好友，近況較佳，但排不利中檔，恐防被擠無法勝出，六號秋月近態漸佳，但後勁不足，今賽作爲不大，後備確定與如補出有爭一席位之望。

第六場 四五〇碼賽納河賽

該場有半新全新犬爭霸戰，五號奇敏上賽負于美麗號，奪得第二名位置，今賽同場各犬有新有舊，新犬未有同賽，舊犬同賽者，均爲手下敗將，故今賽應予看好，一號天龍星爲新犬，是賽爲第一次參加，該犬試操成績看來，甚爲優勝，但恐場地未能習慣，故是賽祇有作副選，二號愛司上賽表現頗勇，雖失利歸來，但今賽排利二檔位，可靠前肚，三號凱旋日，該犬爲新犬，跑出紀績不俗，今賽排不利中檔，恐受擠廹，四號雷鵬，上賽表現頗佳，惜後勁似嫌太弱，故今賽未予看好，六號光明，近況欠佳，跑出機會甚微，後備黃金時代上賽倒灶，今賽補出，則難留意。

第七場 四五〇碼馬史些河賽

是賽有兩半新犬與各舊犬爭雄，二號明星，上賽表現頗勇，今賽值得一搏，一號美麗號，上賽奪得冠軍，今賽排一檔位，如及時出閘搶先，則再奪標有望，六號鴻運，久休復出，爆冷有望，三號五龍與四號銀行家，近況稍弱，未能看好，五號金鷹，近況平平，跑出機會不大，後備郎克補出有爭勝希望。

第八場 五二五碼太晤士河賽

六號大老爺降到此班，應有機會勝出，此犬近況快開後慢，均無作爲，如狀態稍好，保有奪標希望，一號確定該後勁凌厲，今賽可憑後勁爭勝，四號馬拉雅，近態稍沉，晨操已見回勇，今賽有一拼之力，二號長勝，雖能快開，但後勁不足，未能看好，三號樂家，近期出賽，未見其勇，狀態低沉，是賽無勝出機會，五號大西洋，實力不足，無大作爲，後備金豹，如補出應予留意。

第九場 五二五碼台伯河賽

一號巧月上賽表現不俗，且能快開，今排一檔，如能快開帶出，有一放到底之望，六號雙鍊，排大外檔，佔有利陣地，且該犬潛質頗佳，有勝出機會，五號驅逐艦，今賽是初賽是途，以其已往佳績，大有爆出可能，二號奇珍，上賽似嫌後勁未足，今亦賽五二五碼，故未能看好，三號黑鍛石，四號財神到，該兩犬潛質不弱，惜今賽排不利中檔，恐防受碰撞，後備好彩，出亦無法取勝。

第十場 五二五碼育空河賽

二號明朗，上賽奪標，今賽亦與神行太保同程，再勝出頗有希望，一號神行太保，上賽負于明朗，與珊瑚同取亞軍，今賽排一檔，大有可能勝出，四號新犬利賓，上賽紀錄有超出神行太保紀錄，今次出戰神行太保與明朗，大有爆出希望，三號足數而已，今賽亦無取勝之望，五號珊瑚，該犬上賽與神行太保平頭，今賽過手與多，勝出非易，六號龍運，有回升狀態，今賽不可不防，後備虎弟，出亦難與爭雄。

第十一場 五二五碼朱茵河賽

六號皆大歡喜，近況已見回勇，晨操跑出廿秒二，今賽應予看好，二號飛快排在二檔，該犬出閘頗快，今賽檔位有利，大有勝出機會，五號戰國英雄狀態不穩，屆時應臨場觀看方可下注，三號金禧，潛質頗佳，但每賽必波勾，今賽排中檔，故未予看好，四號瑞將，實力平常，作爲不大，後備民望，如補出則有爭位之能。

第十二場 四五〇碼揚子江賽

一號一本萬利，潛質頗佳，今久休復出，取勝頗有希望，三號大獨裁者，後勁凌勵，今排不利中檔，可憑後勁追上，五號遊覽車，此犬質亦佳，其後勁甚優，今賽排五檔位，無碰撞之弊，大有可能爆出，二號港澳風景，近況低沉，其後勁不足，未能看好，四號運動家，實力平平，今賽無大作爲，六號金屏，近況未見其好，雖排大外檔，恐難有勝出機會，後備巴黎，出則留意。

美之華廠社長 三輪善雄伉儷 昨日訪問本報

【本報訊】日本美之華洗衣粉廠社長三輪善雄伉儷，昨訪問本報，對本報各項新型設施，備極讚揚。

隨同三輪社長伉儷前來本報參觀的，有該廠宣傳課長米山賢吉、日本化粧品輸出會社販賣課長余國雄，成城貿易會社董事兼藥行總經理鄧劭伉儷、遠東廣告公司總經理黃宏光暨該公司經理黃昭德等，由本報胡社長快五、潘總稿輯仁嵐、何秘書鴻毅及黎光等招待。

據三輪社長表示：以報紙介紹該廠出品，爲其先訊傳統政策，美之華洗衣粉於本港推銷以來，隨新聞界鼎力合作，業務進展，迅速異常。

三輪社長等在本報樓宇各部參觀各式電動收報機及資料室等部門後，對本報之各種新型設施，備極讚揚。

美股市走勢平均指數

【紐約十三日美聯社電】杜．鍾斯美國股票十三日收市平均指數如下：

類別	開市	最高	最低	收市	昨市比較
工業股三十種	八二七・五一	八三二・七八	八二二・二四	八二五・七八	跌一・六〇
鐵路股二十種	二〇一・六一	二〇二・三八	二〇〇・一九	二〇〇・五七	跌一・〇四
公用事業十五種	一四一・九四	一四二・六六	一四一・一七	一四七・六三	跌〇・四一
綜合類股六十五種	二九〇・四四	二九二・〇四	二八八・六〇	二八九・六一	跌〇・八四

本港股市行情

五月十四日上午十時四十分報價

股票名稱	(成盤)	(成交股數)
太古船塢	五八	二百股
置地公司	七一・五	二百股
香港電燈	(股權)一〇・四 一〇・三	二百二十四股
電話公司	三〇・二五	二千股
聯合船塢	三・五五	二千股
怡和	二一・五	一千股

港九報販總工會 遷移新址辦公 籌備慶祝大會

【本報訊】港九報販總工會主席麥泉昨宣稱：該會現遷亞皆老街先施大廈辦公後，進行籌祝十四週年會慶及新職員就職典禮。

麥泉表示：該會自本年一月份起即進行下列事項：㊀遷移新會址，該會所現已由九龍彌敦道遷往亞皆老街先施大廈六樓五〇三號爲新會址，以該處交通方便，地方寬敞，比原址更爲適宜。㊁籌備慶祝該會成立第十四週年紀念及新職員就職禮，正在物色慶祝地點中。㊂改良徵收會費辦法，由五月份下半月起，會員會費，由各該區所在地之職員直接向各會員徵收，收集後再送返工會，使收職員與會員間密切聯繫及簡化手續之效。

家庭生活文庫 母女情昨出版

家庭生活文庫流行小說：「母女情」，由女作家茵茵執筆，故事曲折，情節離奇，描寫深刻細膩，題材現實，是一部富有人情味的作品，昨已出版，各大書局及報攤均有代售，出版及總經售：中國文化事業有限公司。

工廠擺空城計 匪徒伺機偷銅

【本報訊】一家五金製品廠的老闆，舉家外出，爲母親做壽敬酒，中卻被賊徒偷去約值港幣二千元的銅片一批。

這宗竊案，發生於昨晚十時半，在九龍油蔴地德昌里七號地下梁海記五金製品廠。據說，昨晚十時許，該廠的老闆在文華酒樓爲母親做壽，店中人全去赴宴，三名竊賊伺機由後門進入店內，將三百斤銅片從前門搬出，放在一具木頭車上。當時，被一名在附近看報紙的街坊發覺，認爲事有可疑，上前查問，其中一竊賊說是姓黃的夥計，因爲白天沒空，所以到夜晚才來搬。那街坊仍不置信，入屋查察，發覺屋中漆黑一片，知事有蹺蹊，立刻出店找三名搬運男子，但已不見影踪。那名街坊事後，立刻通知該店店主，並由店主報警調查。

俄版偽鈔 即起作廢

【本報訊】昨K金收市價二四八・二五，期鈔收市價五・七三六二五，現鈔收市價五・七二三七五（小），及五・七三（大），日元期貨收市價一四九・七五，美電按五・七三五，遠天單按五・七二八七五，加單按五・七二二九五。

中共的蘇俄版人民幣，限期最後今天收回，其在港市流通之部份偽鈔（一九五三年版），將成廢紙，今市港市人民幣仍按一寸，但係有價無市，貿易場迄九時半，金鈔市仍未開市。

政府考慮 放寬供水

【本報訊】本港居民捱受了一年每四日供水一次的痛苦後，直至昨天，才獲得當局發出一項稍堪告慰的消息。

政府發言人說：「目前的制水辦法，一俟洋水情況到達被認爲穩固時，即行放寬。」

康城電影節揭曉